

# ANEXO

## PROJETOS APROVADOS

# 2018







# PROJETOS APROVADOS 2018



**CAPACITAÇÃO**  
para o Investimento Social

..... Pág. 5-15



**PARCERIAS**  
para o Impacto

..... Pág. 16-100

## NORTE

- BARCA, À BARCA!
- A Par e Passo
- Cantinho do Estudo
- CON(S)CIENCIARTE
- Escolinha de Rugby da Trofa
- Fórmula Zoom
- MAKE CODE: programa o teu futuro
- No Poupar Está o Ganho
- Teach For Portugal: movimento para eliminar a desigualdade educativa
- (Re)Começar - Apoio Alimentar e Intervenção Social
- AMUT'IESIM - Incubadora de Empreendedorismo Social da Idade Maior
- Casa do Xisto – A Arte para a (D) eficiência| IIES
- Crescimento IPA - Instituto Português da Afasia
- Cuidadores
- Equitação para Todos
- Human Power Hub – Centro de Inovação Social
- Janelas para o Mundo
- JN Todos
- Lado a Lado
- Mindfulness, coaching educacional e outras atividades
- Movimento Sénior
- Músicos D'Ouro
- Olhares Inclusivos
- Plataforma + Emprego
- Programa de Chave de Afetos
- Project SEARCH
- Projeto Escola Oficina
- Projeto LAR
- Um por Tod@s
- VALORIN
- VOAHR - Voluntariado Organizado
- Wave by Wave - Surf Therapy

## CENTRO

- ENSINAR É VOAR
- Escoliadas Júnior
- Mentres Brilhantes
- Mindfulness na Escola
- AccessTUR - Centro de Portugal
- Brincar de Rua - PPI
- CEIIS – Centro Empreendedorismo de Impacto e Inovação Social
- Dar Mais Memória à Memória
- Deliciosas Diferenças
- Escolinha de Bombeiros de Peniche
- Habitação Solidária VIDA
- i-Danha - Incubadora de Inovação Social
- Leiria Social Innovation Hub
- Mais Alternativas Sénior
- Memorizar
- Nova Escola do Mundo Rural
- Nuvem Vitória
- Sustentabilidade Ambiental, a Alavanca da Inclusão Social
- VirtuALL
- VOGUI: Águeda Tomorrowland

### ALENTEJO

- Projeto "AGITA(R)DAMENTE"
- Projeto "Futuristas"
- Centro de Inovação Social do Alentejo
- COM\_VIDA
- CUI(DAR)+
- Fábrica de Inovação e Impacto Social do Alto Alentejo - FAB\_IS
- Hivework Social
- Incubadora de Inovação Social - Baixo Alentejo
- PROJECTO 10 MIL VIDAS
- Roadshow de feiras de orientação profissional
- Unidade Domiciliária de Cuidados Paliativos Mértola-UDCP

### ALGARVE

- Academia IluminArte
- AJO – Academia para capacitação do/a Jovem de Olhão
- Café Interior - "Café Terapêutico"
- CriAtividade ®
- Incubadora de Inovação Social Loulé e Algarve
- MyPolis - Cidadania 4.0 em Lagoa
- O Prato Certo

### MULTI-REGIÃO

- A pesquisa que ensina
- Clubes e Fellows Mentres Empreendedoras
- Fábrica do Empreendedor
- Inspira o Teu Professor
- MUDA na Escola
- Programa abem: Rede Solidária do Medicamento
- Asas do Tempo
- SmartFarmer



**TÍTULOS**  
 de Impacto Social

..... Pág. 101-107

- |  |                 |               |                 |
|--|-----------------|---------------|-----------------|
| • Aprender e Ensinar Matemática com a Khan Academy | <b>Norte</b>    | <b>Centro</b> |                 |
| • SAPIE  | <b>Norte</b>    | <b>Centro</b> | <b>Alentejo</b> |
| • Programa integrado de promoção da literacia      | <b>Norte</b>    |               |                 |
| • SPOT Évora                                       | <b>Alentejo</b> |               |                 |
| • Cuidar de Quem Cuida                             | <b>Norte</b>    |               |                 |





**CAPACITAÇÃO**  
para o Investimento Social



**PARCERIAS**  
para o Impacto



**TÍTULOS**  
de Impacto Social



**PROJETOS APROVADOS**  
**NORTE**





ENTIDADE IMPLEMENTADORA	DESIGNAÇÃO DO PROJETO	FINANCIAMENTO (€)
FIOS E DESAFIOS - ASSOCIAÇÃO DE APOIO INTEGRADO À FAMÍLIA	(Re)Começar - Apoio Alimentar e Intervenção Social	15.580,44
ASSOCIAÇÃO EMÍLIA CONCEIÇÃO BABO	LOJA DE AJUDAS TÉCNICAS	49.828,86
CENTRO SOCIAL CULTURAL E RECREATIVO DAS FREGUESIAS DE MESSEGÃES, VALADARES E SA-MONÇÃO	5 ESTRELAS	37.041,04
ASSOCIAÇÃO BAGOS D'OURO	A Bagos d'Ouro   Ao encontro de novas Grainhas	49.375,82
ASSOCIAÇÃO CATÓLICA INTERNACIONAL AO SERVIÇO DA JUVENTUDE FEMININA (PORTO)	ACISJF – Um Projeto de Vida	49.952,13
APPC - ASSOCIAÇÃO DO PORTO DE PARALISIA CEREBRAL	ALL IN DOURO	41.050,32
CENTRO SOCIAL, RECREATIVO E CULTURAL DE VILAR DE MAÇADA	Alojamento de Emergência e Reabilitação Social (AERS)	43.575,67
MUNDO A SORRIR - ASSOCIAÇÃO DE MÉDICOS DENTISTAS SOLIDÁRIOS PORTUGUESES	Aprender a Ser Saudável	39.551,99
VENCER AUTISMO - ASSOCIAÇÃO PORTUGUESA PARA VENCER O AUTISMO	Autismo.inclusão	36.483,87
SANTA CASA DA MISERICORDIA DE VILA VERDE	Bem comer, para bem crescer	46.038,33
CAID - COOPERATIVA DE APOIO À INTEGRAÇÃO DO DEFICIENTE CIPRL	Bolsa de Serviços da CAID	29.116,32
SANTA CASA DA MISERICORDIA DE MIRANDA DO DOURO	Centro de Bem-Estar Educativo L'S Mouchicos	37.654,38
ASSOCIAÇÃO DE MELHORAMENTOS PRO-OUTEIRO	Centro de Estimulação para Pessoas com Demência (CEPD)	26.941,74
CENTRO SOCIAL PAROQUIAL PADRE SEBASTIÃO ESTEVES DE VILA POUCA DE AGUIAR	Crescer com a Diferença	18.534,80
TORRANCE CENTRE PORTUGAL ASSOCIAÇÃO CIENTIFICO PEDAGOGICA	CriAtividade ®	43.967,88
AC - ASSOCIAÇÃO CUIDADORES - MELHORAR A VIDA DE QUEM CUIDA	CUIDADORES	36.874,74
DOLMEN - DESENVOLVIMENTO LOCAL E REGIONAL, CRL	Douro Verde - Alto Relevo Social	48.324,72

ENTIDADE IMPLEMENTADORA	DESIGNAÇÃO DO PROJETO	FINANCIAMENTO (€)
ACREDITAR - ASSOCIAÇÃO DE PAIS E AMIGOS DAS CRIANÇAS COM CANCRO	Dreaming with Survivors	49.996,22
LEQUE - ASSOCIAÇÃO DE PAIS E AMIGOS DE PESSOAS COM NECESSIDADES ESPECIAIS	EKUI	16.709,50
FUNDAÇÃO DA JUVENTUDE	Emprende Jovem	12.842,55
ASSOCIAÇÃO DE PAIS E AMIGOS DE CIDADÃOS DEFICIENTES DO AGRUPAMENTO DOS CONCELHOS DO VALE DO DOURO-SUL PORTAS PR'A VIDA	Empresa Social de Jardinagem	38.827,60
SANTA CASA DA MISERICORDIA DE OLIVEIRA DE AZEMEIS	Eu tenho memória... Eu sou capaz	36.691,15
CASA DO PROFESSOR	Gabinete de Apoio ao Professor (GAP)	31.928,88
CENTRO SOCIAL PAROQUIAL DE S.MIGUEL DE LOBRIGOS	Gerações de Mãos Dadas	17.014,88
ADER-SOUSA-ASSOCIAÇÃO DE DESENVOLVIMENTO RURAL DAS TERRAS DO SOUSA	HFA - Há Festa na Aldeia	23.742,71
ASSOCIAÇÃO DE DESENVOLVIMENTO REGIONAL INTEGRADO DAS TERRAS DE SANTA MARIA	HFA - Há Festa na Aldeia	31.705,61
ANAP - ASSOCIAÇÃO NACIONAL DE AJUDA AOS POBRES	i-aliados, inclusão na cidade do Porto	5.329,55
SANTA CASA DA MISERICÓRDIA DE MOGADOURO	Intervenção na demência utilizando o método Montessori	8.534,06
ASSOCIAÇÃO JUST A CHANGE	Just a Change	32.726,44
SANTA CASA DA MISERICORDIA DE MELGAÇO	Lado a Lado	31.040,90
FISOOT - FORMAÇÃO, INTEGRAÇÃO SOCIAL E OFERTAS DE OPORTUNIDADES DE TRABALHO CRL	Mãos à Obra	35.309,42
ABRIGO DE NOSSA SENHORA DA ESPERANÇA	Monitorização da Saúde e Qualidade de Vida dos Idosos	26.556,96
CLUBE DESPORTIVO DA PÓVOA	O Flutuário	46.970,06
APPACDM DE MIRANDELA - ASSOCIAÇÃO PORTUGUESA DE PAIS E AMIGOS DO CIDADÃO DEFICIENTE MENTAL	Oficina de Jardinagem Inclusiva	10.367,15
ESPAÇO T - ASSOCIAÇÃO PARA APOIO À INTEGRAÇÃO SOCIAL E COMUNITÁRIA	Palcos Para a Inclusão	29.575,17
LAR DE NOSSA SENHORA DO LIVRAMENTO	POR MIM, SIM!	48.907,45



ENTIDADE IMPLEMENTADORA	DESIGNAÇÃO DO PROJETO	FINANCIAMENTO (€)
INSTITUTO PADRE ANTÓNIO VIEIRA	Programa Pontes Ubuntu	26.997,35
RE-FOOD 4 GOOD - ASSOCIAÇÃO	RE-FOOD	43.261,95
GRUPO DE ACÇÃO SOCIAL DO PORTO - G.A.S.PORTO	RHIS - Reabilitação Habitacional e Intervenção Social	31.917,93
CENTRO SOCIAL E CULTURAL DE S.PEDRO DE BAIRRO	SER - Sempre Em Reabilitação	42.666,62
QUERER SER - ASSOCIAÇÃO PARA O DESENVOLVIMENTO SOCIAL	Ser Clean	39.007,61
SANTA CASA DA MISERICORDIA DE GUIMARÃES	Sinto e Aprendo	29.165,08
CENTRO SOCIAL PAROQUIAL DE TERROSO	Sócio-Educação para Crianças e Adolescentes	49.875,47
CRUZ VERMELHA PORTUGUESA	SOMOS +	24.927,56
CENTRO SOCIAL DE SOUTELO	TUM TUM TUM	41.610,02
AE20 - ASSOCIAÇÃO PARA A EDUCAÇÃO DE SEGUNDA OPORTUNIDADE	Uma Segunda Oportunidade	47.628,24
A.P.N. - ASSOCIAÇÃO PORTUGUESA DE NEUROMUSCULARES	Vida IN	35.025,67
PROVINCIA PORTUGUESA DAS FRANCISCANAS MISSIONARIAS DE NOSSA SENHORA	Vintageing 65+	47.514,01
ZOOM TALENTOS - ASSOCIAÇÃO	ZOOM Talentos	49.981,45



**CAPACITAÇÃO**  
para o Investimento Social



**PARCERIAS**  
para o Impacto



**TÍTULOS**  
de Impacto Social



**PROJETOS APROVADOS  
CENTRO**



ENTIDADE IMPLEMENTADORA	DESIGNAÇÃO DO PROJETO	FINANCIAMENTO (€)
CARITAS DIOCESANA DE LEIRIA	"Explica-me"	41.130,92
PEACEFUL PARALLEL - ASSOCIAÇÃO ÁREA MIGRAÇÕES, ASILO E REFUGIADOS	100KapaCity - Capacitação da População Migrante para o Empreendedorismo Social	36.125,43
ASSOCIAÇÃO APOJOVI	Aposénior no seu Lar	38.955,32
LUDOTEMPO-ASSOCIAÇÃO DE PROMOÇÃO DO BRINCAR	Brincar de Rua	40.379,00
SANTA CASA DA MISERICORDIA DE LOURIÇAL	Casa Animada	31.073,52
CENTRO DE BEM ESTAR SOCIAL DA FREGUESIA DE COZ	Centro de Bem-Estar Social da Freguesia de Coz	18.084,00
FUNDAÇÃO OTILIA PESSOA MURTA LOURENÇO E MARIDO DR.JOSE LOURENÇO JUNIOR	CENTRO DE INCLUSÃO DIGITAL CYBER-SÉNIOR - CID_ CYBER-SÉNIOR	34.713,54
BEIRA SERRA - ASSOCIAÇÃO PROMOTORA DO DESENVOLVIMENTO RURAL INTEGRADO	CERZIR O BAIRRO	38.615,75
CEERIA - CENTRO DE EDUCAÇÃO ESPECIAL, REABILITAÇÃO E INTEGRAÇÃO DE ALCOBAÇA	COMUNIDADE INCLUSIVA - A Pessoa com Deficiência ou Incapacidades na construção de uma comunidade Inclusiva	28.579,33
CERCICAPER - COOPERATIVA PARA A EDUCAÇÃO E REABILITAÇÃO DE CIDADÃOS INADAPTADOS DE CASTANHEIRA DE PERA CRL	Cultivar a Inclusão	28.507,24
ASSOCIAÇÃO NACIONAL DE INTERVENÇÃO PRECOCE (ANIP)	Descobrimo o Jardim	34.082,03
ASSOCIAÇÃO TEMPOS BRILHANTES	Escola para todos	49.399,56
ESCOLIADAS - ASSOCIAÇÃO RECREATIVA CULTURAL	Escolíadas Júnior	28.840,71
ASSOCIAÇÃO BEIRA AGUIEIRA DE APOIO AO DEFICIENTE VISUAL	estouCãOtigo - Colocação Solidária e Responsável de Cães de Assistência em Famílias Especiais e Instituições Sociais	47.230,42
ASSOCIAÇÃO FERNÃO MENDES PINTO	Fazeres e Sabores da Aldeia	49.129,21
IMPULSAR - ASSOCIAÇÃO PARA O DESENVOLVIMENTO COMUNITÁRIO	Giros na Rua	33.686,34
CÁRITAS DIOCESANA DE SANTARÉM	Intervenção Comunitária de Proximidade	49.384,04

ENTIDADE IMPLEMENTADORA	DESIGNAÇÃO DO PROJETO	FINANCIAMENTO (€)
ASSOCIAÇÃO CATRAPUM	KOI   "CARPA" DIEM	34.867,02
CENTRO DE REABILITAÇÃO E INTEGRAÇÃO DE FÁTIMA - CRIF	Lavandaria Social de Fátima	18.018,44
CENTRO SOCIAL CULTURAL E RECREATIVO DE QUIMBRES	Ligações ConVida	46.924,50
CENTRO DE APOIO SOCIAL DE PAIS E AMIGOS DA ESCOLA Nº 10 - CASPAE 10	Limites Invisíveis – Educação em ambiente outdoor	41.119,45
ASSOCIAÇÃO DE BEM ESTAR SOCIAL E RECREATIVA DE ALPEDRIZ	Mais Alternativas Sénior	44.841,24
CRIT - CENTRO DE REABILITAÇÃO E INTEGRAÇÃO TORREJANO	MERCADO E SABORES DO CRIT	30.843,78
MULHERENDO - ASSOCIAÇÃO PORTUGUESA DE APOIO A MULHERES COM ENDOMETRIOSE	MulherEndo - Pelo Reconhecimento da Endometriose em Portugal	26.032,05
SOCIEDADE ARTISTICA MUSICAL DOS POUSOS	Núcleo Saúde com Arte da SAMP (NSAS)	45.809,30
ARES DO PINHAL-ASSOCIAÇÃO DE RECUPERAÇÃO DE TOXICODPENDENTES	OFICINAS PARA INCLUSÃO	43.524,65
ASSOCIAÇÃO PORTUGUESA DE MEDICINA PREVENTIVA	PENSA+	27.864,88
FUNDAÇÃO SARA BEIRÃO E ANTONIO COSTA CARVALHO	Plano de Intervenção para a redução da hipertensão	47.298,56
OPERAÇÃO NARIZ VERMELHO - ASSOCIAÇÃO DE APOIO À CRIANÇA	Programa de Visitas dos Doutores Palhaços da Operação Nariz Vermelho	34.890,39
ASSOCIAÇÃO EXISTÊNCIAS	Projeto Adão e Eva II	38.880,00
CENTRO SOCIAL DE VILA MAIOR	Projeto Mais Saúde	19.761,84
COMUNIDADE VIDA E PAZ	Quinta do Espírito Santo - QES - Comunidade de Reinserção Social - CVP - Comunidade Vida e Paz	45.668,66
COMITE REGIONAL DE RUGBY DE COIMBRA	RUGBY, Desporto e Valores para a Vida	23.918,55
CEIFAC - CENTRO INTEGRADO DE APOIO FAMILIAR DE COIMBRA	Sabão com Arte	44.492,74
FUNDAÇÃO ADFP - ASSISTÊNCIA, DESENVOLVIMENTO E FORMAÇÃO PROFISSIONAL	Sem Abrigo Zero: TST (Teto, Saúde e Trabalho)	31.062,96
CENTRO DE BEM ESTAR SOCIAL DA SAGRADA FAMILIA	Ser para Crescer	24.750,45

ENTIDADE IMPLEMENTADORA	DESIGNAÇÃO DO PROJETO	FINANCIAMENTO (€)
FAZER AVANÇAR - ASSOCIAÇÃO	SPEAK	43.227,00
CLUBE DE CONDEIXA	Tecer a Prevenção	13.016,37
ASSOCIAÇÃO DE DESENVOLVIMENTO PROGRESSO E VIDA DA TOCHA	TELEASSITÊNCIA + INOVADORA	31.524,08
ACCESSIBLE PORTUGAL - PROMOÇÃO DO TURISMO ACESSIVEL - ASSOCIAÇÃO	TUR4all Portugal	43.606,12
PSIENTÍFICA - ASSOCIAÇÃO PARA A PROMOÇÃO E DESENVOLVIMENTO SOCIAL	VOGUI – Vocational Guidance Program based on Non-Formal Education.	49.907,50



**CAPACITAÇÃO**  
para o Investimento Social



**PARCERIAS**  
para o Impacto



**TÍTULOS**  
de Impacto Social



**PROJETOS APROVADOS  
ALENTEJO**



ENTIDADE IMPLEMENTADORA	DESIGNAÇÃO DO PROJETO	FINANCIAMENTO (€)
CERCIESTREMOZ - COOPERATIVA PARA A EDUCAÇÃO E REABILITAÇÃO DE CIDADÃOS INADAPTADOS CRL	A Colheita 2.0	42.844,28
SANTA CASA DA MISERICÓRDIA DE CAMPO MAIOR	Alzheimer M@ior	49.565,38
SANTA CASA DA MISERICÓRDIA DE RIO MAIOR	Amizade Intergeracional	38.205,26
APPACDM DE PORTALEGRE - ASSOCIAÇÃO PORTUGUESA DE PAIS E AMIGOS DO CIDADÃO DEFICIENTE MENTAL	D'CORAZÃO DOCE	28.056,61
ASSOCIAÇÃO PORTUGUESA DE APOIO À VÍTIMA	Gabinete de Apoio à Vítima (GAV) do Alto Alentejo Oeste	38.523,24
CENTRO DE PARALISIA CEREBRAL DE BEJA	Loja de Brinquedos Adaptados	48.441,80
SANTA CASA DA MISERICORDIA DA GOLEGÃ	Pólo de Saúde e Bem Estar (PSBE)	25.056,42
CENTRO DE APOIO A IDOSOS DE MOREANES	Terra Mãe – Produção Biológica e Solidariedade	44.601,43
SANTA CASA DA MISERICORDIA DE MERTOLA	Unidade Domiciliária de Cuidados Paliativos de Mértola (UDCPM)	31.618,77



**PROJETOS APROVADOS**  
**NORTE**

**À BARCA, À BARCA**



<b>Entidade implementadora</b>	Teatro do Bolhão, Centro de formação e produção, CRL	
<b>Localização das intervenções</b>	17 Municípios da Área Metropolitana do Porto	
<b>Investidores sociais</b>	Município de Matosinhos; Município de Vila Nova de Gaia; Município do Porto; Município de Vila do Conde; Município da Trofa; Município de Gondomar; Município de Santa Maria da Feira; Município de São João da Madeira; Município de Valongo; Município de Paredes; Município de Arouca; Município de Espinho; Município de Santo Tirso; Município de Vale de Cambra; Município da Maia; Município da Póvoa de Varzim; Município de Oliveira de Azeméis	
<b>Valores</b>	<b>Investimento Total</b>	<b>465.585,65 €</b>
	Financiamento Público (70%)	325.909,95 €
	Investimento Social (30%)	139.675,70 €

O projeto *À barca! À barca!* pretende, através do Teatro e suas respetivas práticas e metodologias, promover o sucesso escolar dos alunos do ensino básico e um maior domínio do Português em escolas de todos os municípios da Área Metropolitana do Porto durante 3 anos (2018-2019). Prevê-se que sejam abrangidos cerca de 19.000 alunos, integrados em cerca de 900 turmas, e a maioria dos professores, do pessoal não docente, dos técnicos e dos pais e encarregados de educação dos 17 agrupamentos de escolas selecionados, assim como as autarquias e outras entidades locais.

Cofinanciado por:



UNIÃO EUROPEIA  
 Fundo Social Europeu

**A PAR E PASSO – APRENDIZAGEM INTEGRADA E RECONHECIMENTO DIGITAL DE  
 COMPETÊNCIAS**



<b>Entidade implementadora</b>	Rede Inducar, CRL	
<b>Localização das intervenções</b>	Santa Maria da Feira	
<b>Investidores sociais</b>	Município de Santa Maria da Feira	
<b>Valores</b>	<b>Investimento Total</b>	<b>138.060,00 €</b>
	Financiamento Público (70%)	96.642,00 €
	Investimento Social (30%)	41.418,00 €

Esta é uma experiência piloto de implementação de um modelo inovador de ensino-aprendizagem de base comunitária na escola EB 2,3 da Arrifana, em Santa Maria da Feira. O projeto assenta na co-construção, participada por professores, alunos e comunidade, de referenciais de aprendizagem de matriz interdisciplinar e baseados em competências para promover o sucesso escolar e a capacitação para a construção autónoma do percurso de aprendizagem de cada aluno.

Para facilitar e potenciar a utilização deste modelo de aprendizagem por alunos e professores será criada uma aplicação para dispositivos móveis que permitirá um acesso rápido e intuitivo à plataforma para consulta, registo, validação e partilha de aprendizagens.



**CANTINHO DO ESTUDO**



<b>Entidade implementadora</b>	Fundação Manuel António da Mota	
<b>Localização das intervenções</b>	Vila Nova de Gaia	
<b>Investidores sociais</b>	Município de Vila Nova de Gaia	
<b>Valores</b>	<b>Investimento Total</b>	<b>344.009,40 €</b>
	Financiamento Público (70%)	240.806,58 €
	Investimento Social (30%)	103.202,82 €

O *Cantinho do Estudo* pretende implementar um programa inovador integrado de desenvolvimento de competências de estudo especializado e específico para cada criança, focando as potencialidades de cada uma. Numa lógica holística e sistémica do desenvolvimento, este projeto pretende intervir nos vários contextos que se entendem ser fundamentais para o sucesso escolar: escola, família e criança. O projeto prevê a constituição de uma equipa multidisciplinar constituída por 5 técnicos das áreas da psicologia, educação social e ação social, que terá a competência de efetuar a avaliação psicológica e cognitiva da criança, identificando potencialidades e vulnerabilidades da mesma e da sua família no processo de aprendizagem. Compete igualmente a avaliação do contexto físico do domicílio da família, identificando qual a intervenção necessária, de modo a criar um ambiente acolhedor e prazeroso, que permita as melhores condições de um estudo que se pretende autónomo e motivador através de pequenas obras de decoração e conforto no quarto das crianças.

Cofinanciado por:

**CON(S)CIENCIARTE**



<b>Entidade implementadora</b>	Fundação de Serralves	
<b>Localização das intervenções</b>	Toda a região Norte	
<b>Investidores sociais</b>	Super Bock, Bebidas, SA	
<b>Valores</b>	<b>Investimento Total</b>	<b>999.250,00 €</b>
	Financiamento Público (70%)	699.475,00 €
	Investimento Social (30%)	299.775,00 €

Aplicação de metodologias pedagógicas e organizativas disruptivas que proporcionam mecanismos de aprendizagem em contexto experimental, complementares ao sistema educativo formal, contribuindo para melhorar a qualidade educativa, garantindo a igualdade de acesso, promovendo o sucesso escolar e prevenindo o abandono escolar precoce. Com base na experiência passada da relação com as escolas, pretende-se favorecer um aumento de escala e de impacto nos alunos e nos professores, através da criação do Centro de Recursos Didáticos e Pedagógicos Polinucleado e da oferta conjugada e integrada de um programa de aprendizagem informal e de capacitação de professores, que favoreça a promoção do sucesso escolar, através da vivência e da experimentação nos campos da Ciência, do Ambiente, das Artes e das Competências Digitais.

Cofinanciado por:



UNIÃO EUROPEIA  
 Fundo Social Europeu

**ESCOLINHA DE RUGBY DA TROFA**



<b>Entidade implementadora</b>	Polvilharalegria – Associação de Ação Social	
<b>Localização das intervenções</b>	Trofa	
<b>Investidores sociais</b>	Município da Trofa	
<b>Valores</b>	<b>Investimento Total</b>	<b>200.000,00 €</b>
	Financiamento Público (70%)	140.000,00 €
	Investimento Social (30%)	60.000,00 €

A Escolinha de Rugby da Trofa pretende promover o sucesso escolar e reduzir as taxas de retenção, prevenindo o abandono escolar precoce. Esta intervenção prematura junto das crianças e jovens em risco de exclusão utiliza a prática do Rugby e os seus princípios de jogo como ferramenta para a consolidação de processos de mudança de comportamentos e atitudes. O projeto promove a igualdade de oportunidades e género numa intervenção focada na prevenção, para todos, independentemente da sua cor, etnia ou classe social.

A inexistência de modelos de referência positivos para estas crianças e jovens dos 4 aos 17 anos, a falta de igualdade de oportunidades de acesso à Educação, Saúde e Desporto e as baixas competências pessoais e sociais, contribuem para uma baixa autoestima dos jovens e crianças, e para a retenção escolar, comportamentos desviantes e a inexistência de um projeto de vida. Os valores e princípios transmitidos no projeto são adquiridos não só pelos jovens mas também pelas suas famílias. A intervenção é realizada seis dias por semana, numa filosofia pedagógica assente em processos de repetição de comportamentos, normas e regras.

Cofinanciado por:

**FÓRMULA ZOOM DE PROFESSORES PARA ALUNOS**



<b>Entidade implementadora</b>	Zoom Talentos - Associação	
<b>Localização das intervenções</b>	Porto, Bragança, Braga	
<b>Investidores sociais</b>	Fundação EDP	
<b>Valores</b>	<b>Investimento Total</b>	<b>71.460,96 €</b>
	Financiamento Público (70%)	50.022,67 €
	Investimento Social (30%)	21.438,29 €

Projeto que aposta na formação de professores, psicólogos e técnicos como agentes multiplicadores de boas práticas nas escolas. Pretende capacitar os professores, os psicólogos e técnicos escolares com ferramentas para atuar em sala de aula em cinco áreas fundamentais: estado emocional/energético, empatia e relação, identidade e coesão de grupo, mobilização positiva do grupo e *feedback* ativo.

Cofinanciado por:



UNIÃO EUROPEIA  
 Fundo Social Europeu



**MAKE CODE: PROGRAMA O TEU FUTURO**



<b>Entidade implementadora</b>	Fundação da Juventude	
<b>Localização das intervenções</b>	Região Norte, em particular escolas localizadas em Territórios Educativos de Intervenção Prioritária. A Região Norte conta com um total de 49 Agrupamentos/Escolas não Agrupadas na Lista de Unidades Orgânicas TEIP por Nut II - Norte, publicado no site da DGE.	
<b>Investidores sociais</b>	MSFT - Software p/ Microcomputadores, Lda	
<b>Valores</b>	<b>Investimento Total</b>	<b>399.022,55 €</b>
	Financiamento Público (70%)	279.315,78 €
	Investimento Social (30%)	119.706,77 €

Projeto que visa contribuir para a melhoria das competências digitais dos jovens e dos professores de escolas da Região Norte de Portugal, através da dinamização de um programa inovador de introdução à codificação e à ciência da computação.

A iniciativa MAKE CODE disponibilizará a alunos e professores um curso de introdução à codificação e à ciência da computação, através da criação e conceção, utilizando o *micro:bit* (uma placa de microcontrolador) e *Minecraft: Education Edition*, ambas parte do ambiente de codificação baseado no bloco MakeCode, da Microsoft. Ao fazer objetos físicos ou virtuais, os alunos criarão um contexto para aprender os conceitos de codificação. Ambas as ferramentas promovem uma experiência imersiva que traduz a codificação numa representação visual. Por outro lado, pretende-se também desenvolver o lado inovador, inventivo e empreendedor dos jovens.

Cofinanciado por:



UNIÃO EUROPEIA  
 Fundo Social Europeu

**NO POUPAR ESTÁ O GANHO**

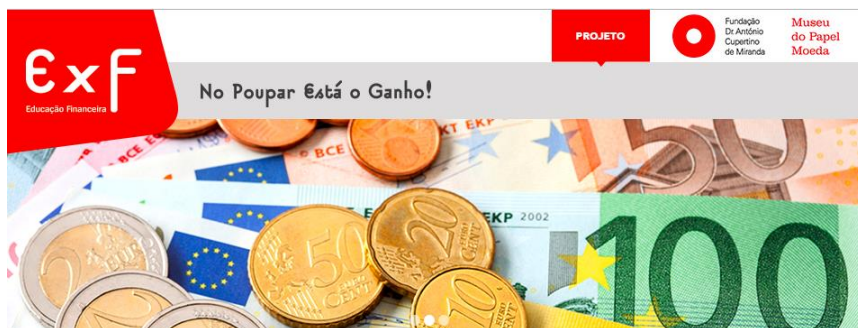

<b>Entidade implementadora</b>	Fundação António Cupertino Miranda	
<b>Localização das intervenções</b>	Municípios de Amarante, Amares, Arcos de Valdevez, Arouca, Barcelos, Braga, Caminha, Espinho, Esposende, Guimarães, Maia, Marco de Canaveses, Matosinhos, Melgaço, Monção, Oliveira de Azeméis, Paredes, Paredes de Coura, Ponte da Barca, Ponte de Lima, Porto, Santa Maria da Feira, Santo Tirso, Terras do Bouro, Trofa, Vale de Cambra, Valença, Valongo, Viana do Castelo, Vila do Conde, Vila Nova de Cerveira, Vila Nova de Famalicão, Vila Nova de Gaia e Vila Verde.	
<b>Investidores sociais</b>	Fundação Millennium BCP; Associação Portuguesa de Seguradores; MDS - Corretor de Seguros, S.A; Rivaz Química, SA; Lactogal Produtos Alimentares, SA; Solverde – Sociedade de Investimentos Turísticos da Costa Verde, S.A; Abakarenina, S.A; Vallis SGPS, SA; Vallis Capital Partners, SGPS, SA; RAR - Sociedade de Controle Holding, S.A; Auto-Sueco, Lda; Pinhais & Ca., Lda; ADIRA – metal forming solutions, S.A; Municípios de Arouca; Espinho; Maia; Matosinhos; Oliveira de Azeméis; Paredes; Porto; Santo Tirso; Santa Maria da Feira; Trofa; Vale de Cambra; Valongo; Vila do Conde; Vila Nova de Gaia; Marco de Canaveses; Amarante; Guimarães; Vila Nova de Famalicão; Comunidade Intermunicipal do Cávado; Comunidade Intermunicipal do Alto Minho; Cooperativa Eléctrica do Vale d'Este, C.R.L.	
<b>Valores</b>	Investimento Total	985.310,83 €
	Financiamento Público (70%)	689.717,58 €
	Investimento Social (30%)	295.593,25 €

Projeto de combate ao défice de literacia financeira através de um programa que capacita professores e alunos, disponibilizando recursos educativos necessários à aprendizagem, através do uso de tecnologias de informação e comunicação. O objetivo é o desenvolvimento de competências, como o raciocínio lógico, que permitam a tomada de decisões financeiras informadas e corretas, contribuindo para a melhoria do desempenho escolar de forma transversal.

Cofinanciado por:

**TEACH FOR PORTUGAL: movimento para eliminar a desigualdade educativa**

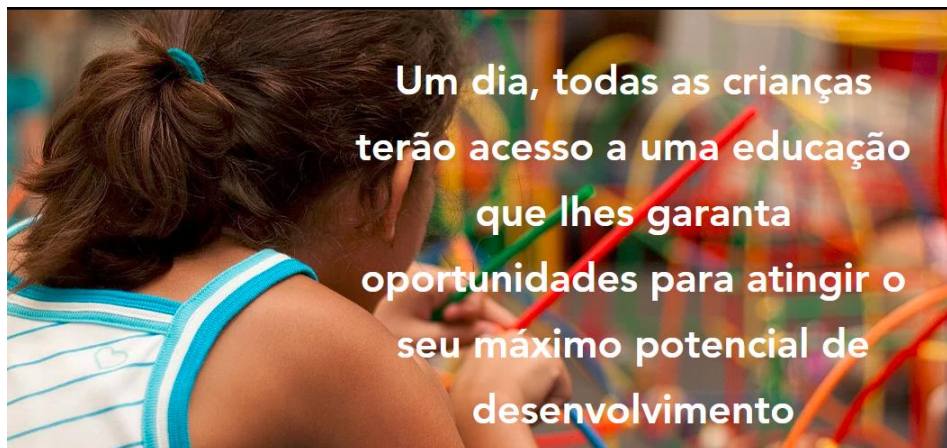

<b>Entidade implementadora</b>	Teach for Portugal Associação	
<b>Localização das intervenções</b>	8 municípios da região Norte (a definir)	
<b>Investidores sociais</b>	TBI Investimentos, Unipessoal, Lda; Fundação Vasco Vieira de Almeida; SANITOP – Material Sanitário, Lda; Leitão, Galvão Teles, Soares da Silva & Associados – Sociedade de Advogados, RL	
<b>Valores</b>	<b>Investimento Total</b>	<b>497.906,00 €</b>
	Financiamento Público (70%)	348.534,20 €
	Investimento Social (30%)	149.371,80 €

A Teach for Portugal pretende recrutar jovens recém-licenciados de diversas áreas disciplinares, para ensinar nas escolas das comunidades mais desfavorecidas do país. Estes jovens terão o compromisso de trabalhar durante dois anos com a missão de garantir que todas as crianças destas comunidades têm a oportunidade de desenvolver o seu potencial através de um acompanhamento de proximidade. O programa permite que a maioria dos participantes priorize o combate à desigualdade educativa no seu percurso profissional.

Cofinanciado por:



UNIÃO EUROPEIA  
 Fundo Social Europeu

**(RE)COMEÇAR – Apoio Alimentar e Intervenção Social**



<b>Entidade implementadora</b>	Fios e Desafios – Associação de apoio integrado à família	
<b>Localização das intervenções</b>	Porto	
<b>Investidores sociais</b>	Junta de Freguesia do Bonfim	
<b>Valores</b>	<b>Investimento Total</b>	<b>80.000,00 €</b>
	Financiamento Público (70%)	56.000,00 €
	Investimento Social (30%)	24.000,00 €

Este projeto visa não só a distribuição de excedentes alimentares a famílias carenciadas da zona oriental do Porto como também torná-las autónomas. Trata-se do único programa de apoio alimentar, através do combate ao desperdício, nesta zona da cidade do Porto, não se limitando a suprir as necessidades alimentares, uma vez que alia a este apoio uma intervenção integrada, desenhada à medida de cada família.

Cofinanciado por:



**AMUT'IESIM – Incubadora de Empreendedorismo Social da Idade Maior**



<b>Entidade implementadora</b>	AMUT – Associação Mutualista de Gondomar	
<b>Localização das intervenções</b>	Gondomar	
<b>Investidores sociais</b>	Município de Gondomar	
<b>Valores</b>	<b>Investimento Total</b>	<b>86.200,00 €</b>
	Financiamento Público (70%)	60.340,00 €
	Investimento Social (30%)	25.860,00 €

A incubadora social AMUT'IESIM apoiará projetos de empreendedorismo social que promovam uma maior humanização e menor desigualdade social dos idosos. Simples ideias ou projetos mais estruturados serão acolhidos, apoiados e promovidos pela incubadora. Será criada uma rede de *networking* e um plano de capacitação dirigido aos (potenciais) empreendedores.

**CASA DO XISTO – A Arte para a (D) eficiência**



<b>Entidade implementadora</b>	Educasom – Associação de Artes e Culturas	
<b>Localização das intervenções</b>	Valongo	
<b>Investidores sociais</b>	Município de Valongo	
<b>Valores</b>	<b>Investimento Total</b>	<b>474.011,23 €</b>
	Financiamento Público (70%)	331.807,86 €
	Investimento Social (30%)	142.203,37 €

Projeto que parte da identificação da ausência de espaços de ocupação para pessoas com deficiência e que cria soluções para a promoção da sua autonomia, bem-estar e desenvolvimento de competências através das artes, ofícios e desporto. É também disponibilizado um serviço de proximidade que responde quer às dificuldades sentidas pela pessoa com deficiência como pelos seus familiares, trabalhando na e com a comunidade para a construção de uma sociedade mais justa e equitativa.

Cofinanciado por:

**CRESCIMENTO IPA – Instituto Português de Afasia**



<b>Entidade implementadora</b>	Associação Ipafasia	
<b>Localização das intervenções</b>	AMP, CIM Cávado, CIM Ave e CIM Tâmega e Sousa	
<b>Investidores sociais</b>	Município de Matosinhos; Bial - Portela & CA S.A	
<b>Valores</b>	<b>Investimento Total</b>	<b>191.018,09 €</b>
	Financiamento Público (70%)	133.712,66 €
	Investimento Social (30%)	57.305,43 €

A afasia é uma perturbação da linguagem causada por uma lesão cerebral adquirida, que afeta a compreensão auditiva, a expressão, a leitura e a escrita, não afetando, contudo, a inteligência. O IPA pretende promover a melhoria da qualidade de vida das pessoas com afasia e seus familiares, trabalhando não só junto destes mas também junto de profissionais de saúde e da comunidade em geral. A criação de uma linha de apoio, a expansão de abordagens terapêuticas internacionais com resultados validados (*Life Participation Approach to Aphasia*), a criação de cursos especializados para profissionais, a conjugação de terapia da fala com a participação social das pessoas com afasia ou a criação de um programa nacional de literacia para a afasia são algumas das iniciativas a desenvolver.

Cofinanciado por:

**CUIDADORES**

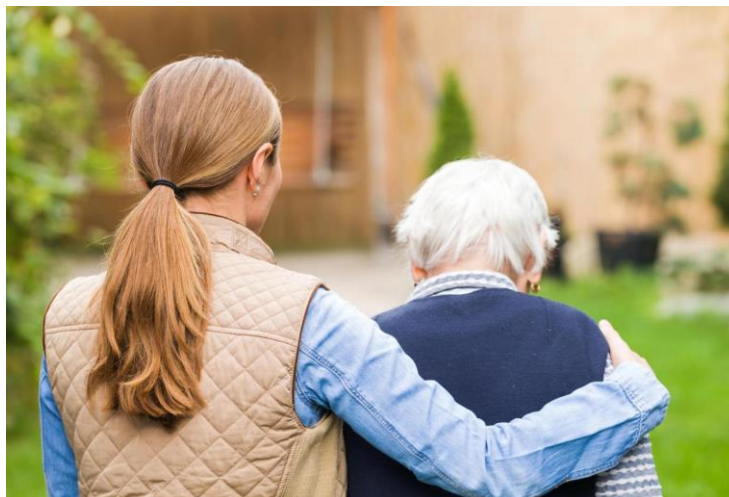

<b>Entidade implementadora</b>	AC - Associação Cuidadores - Melhorar a vida de quem cuida	
<b>Localização das intervenções</b>	Maia	
<b>Investidores sociais</b>	TBI Investimentos, Unipessoal LDA; Carers Trust East Midlands; Fundação Portugal Telecom	
<b>Valores</b>	<b>Investimento Total</b>	<b>303.362,90 €</b>
	Financiamento Público (70%)	212.354,03 €
	Investimento Social (30%)	91.008,87 €

Tem como objetivo a implementação de um modelo de apoio multifacetado aos cuidadores informais, com base no modelo da *Carers Trust*, já testado e validado no Reino Unido, cuja intervenção consiste num conjunto de serviços direcionados ao cuidador informal, designadamente: aconselhamento e orientação, grupos de apoio, pausas breves para descanso do cuidador, formação/capacitação para cuidar com confiança (incluindo ao domicílio) e oferta de outras atividades complementares que possam ajudar ao ato de cuidar (atividades sociais e de lazer, serviços médicos e não médicos, etc). Estas atividades constituem uma solução integrada para a melhoria de vida dos cuidadores informais e das pessoas com dependência a seu cargo, de forma a reduzir o isolamento social, aliviar a sobrecarga e capacitar os cuidadores. Procura ainda fomentar a sensibilização e consciência do público em geral para a temática, envolvendo a participação de parceiros públicos e privados e a própria comunidade, apoiada no incentivo ao voluntariado onde se incluem ex-cuidadores informais.

**EQUITAÇÃO PARA TODOS**



<b>Entidade implementadora</b>	CHN - Clube Hípico do Norte - Atividades terapêutico-desportivas	
<b>Localização das intervenções</b>	Barcelos	
<b>Investidores sociais</b>	Alfredo Lopes & Irmão, Lda; Arlindo Miranda Rosa; Francisco Vaz da Costa Marques, Filhos & Ca S.A; Pedro Cunha, Unipessoal Lda.	
<b>Valores</b>	<b>Investimento Total</b>	<b>209.133,84 €</b>
	Financiamento Público (70%)	146.393,69 €
	Investimento Social (30%)	62.740,15 €

Replicação, em Barcelos, de programa terapêutico, de natureza inclusiva, já implementado com sucesso em Esposende. O programa visa a criação de uma nova unidade fixa que irá funcionar a tempo inteiro, sendo o público-alvo da iniciativa as crianças e jovens dos 4 aos 25 anos com incapacidade. Paralelamente será criada uma unidade móvel para promover o programa terapêutico em 4 outros concelhos da Região Norte.



**HUMAN POWER HUB – Centro de Inovação Social**



<b>Entidade implementadora</b>	Fundação Bracara Augusta	
<b>Localização das intervenções</b>	Braga	
<b>Investidores sociais</b>	Município de Braga	
<b>Valores</b>	<b>Investimento Total</b>	<b>381.200,00 €</b>
	Financiamento Público (70%)	266.840,00 €
	Investimento Social (30%)	114.360,00 €

Esta incubadora nasce para colmatar a ausência de estratégias transversais, contextualizadas e estruturadas capazes de fomentar o desenvolvimento da inovação social. Será criado um espaço para capacitação, cocriação e experimentação de soluções, de livre acesso e com o envolvimento da academia, dos setores privado, cooperativo e social e da sociedade civil.

Cofinanciado por:

**JANELAS PARA O MUNDO**



<b>Entidade implementadora</b>	Fundação de Serralves	
<b>Localização das intervenções</b>	Porto	
<b>Investidores sociais</b>	Banco BPI, SA	
<b>Valores</b>	<b>Investimento Total</b>	<b>364.929,84 €</b>
	Financiamento Público (70%)	255.450,89 €
	Investimento Social (30%)	109.478,95 €

Iniciativa inovadora que alia experiências de interação virtual, através de realidade aumentada, à aplicação de metodologias de educação não formal, de âmbito artístico e ambiental, no contexto de um Estabelecimento Prisional na zona Norte do país. O processo de aprendizagem e experimentação, através de realidade aumentada, será proporcionado pelo contacto com os espaços da Fundação (Museu, Casa de Serralves, espaços arquitetónicos, jardins, entre outros). Serão dinamizados laboratórios experimentais de arte contemporânea, oficinas, trabalhos de grupos, visualização de documentários, entre outras atividades. O objetivo é utilizar a criatividade, a inovação e as competências digitais como ferramentas de reinserção social futura.

**JN TODOS**



<b>Entidade implementadora</b>	Associação JN	
<b>Localização das intervenções</b>	Vila Nova de Gaia	
<b>Investidores sociais</b>	Município de Vila Nova de Gaia	
<b>Valores</b>	<b>Investimento Total</b>	<b>186.202,46€</b>
	Financiamento Público (70%)	130.341,72 €
	Investimento Social (30%)	55.860,74 €

Criação de espaços de encontro intergeracional com vista ao reforço da cooperação entre filhos, pais e avós, a quem são propostas diversas atividades comuns. Consiste na realização de *workshops* e encontros de saberes, numa plataforma solidária assente em voluntariado para resolução de pequenos problemas que atingem os participantes e sessões de leitura coletiva, ao longo do ano e numa base semanal, culminando num grande encontro intergeracional anual.

Cofinanciado por:

**LADO A LADO**



<b>Entidade implementadora</b>	Santa Casa da Misericórdia de Melgaço	
<b>Localização das intervenções</b>	Melgaço	
<b>Investidores sociais</b>	Regíbio - Formação e Consultadoria, Sociedade Unipessoal Lda; Dias & Lobato Lda; União das Freguesias de Parada do Monte e Cubalhão; JF de Fiães; Agência Funerária Mira Lda; Carlos Luís de Oliveira Ribeiro - Unipessoal Lda; Quinta do Regueiro - Produtor de Alvarinho de Melgaço Lda; Carlos da Silva Gomes Lda; Imaginextra Lda; Samuel Alexandre Gonçalves Barros Dias; JF de Alvaredo; JF de São Paio; Orlando António Fernandes Gonçalves; Farmácia Vale do Mouro, Lda; Pereira de Sousa & Domingues - Supermercados, Lda; Transportes Santa Barbara, Lda; JF de Couso; JF de Penso; União das Freguesias de Castro Laboreiro e Lamas de Mouro; Anselmo Manuel Malheiro - Mediador de Seguros; Município de Melgaço	
<b>Valores</b>	<b>Investimento Total</b>	<b>123.091,28 €</b>
	Financiamento Público (70%)	86.163,90 €
	Investimento Social (30%)	36.927,38 €

Projeto que visa combater a institucionalização precoce dos idosos, garantindo-lhes qualidade de vida, mantendo-os em casa e junto das suas famílias e redes de vizinhança. Trata-se de um serviço de apoio domiciliário diferenciado, assente num programa que vai além da satisfação de necessidades básicas (higiene e fornecimento de refeições). Os idosos são visitados nas suas casas e juntas de freguesia por uma equipa multidisciplinar preparadas para atender as diversas necessidades com qualidade e com carácter preventivo (psicólogos, animadores socioculturais, terapeutas ocupacionais, geriatras), assegurando que podem ter qualidade de vida no próprio domicílio.

Cofinanciado por:

**MINDFULNESS E COACHING EDUCACIONAL**



<b>Entidade implementadora</b>	EDUPA - Educação Plena, Associação para Desenvolvimento Pessoal	
<b>Localização das intervenções</b>	Vila Nova de Famalicão	
<b>Investidores sociais</b>	Município de Vila Nova de Famalicão	
<b>Valores</b>	<b>Investimento Total</b>	<b>130.170,65 €</b>
	Financiamento Público (70%)	91.119,45 €
	Investimento Social (30%)	39.051,20 €

Projeto que se propõe trabalhar, em contexto escolar e integrado na rotina da criança, as suas competências sociais e emocionais através do *mindfulness*, uma prática de interioridade que promove autoconhecimento, autoestima, autoconfiança e reduz os níveis de stress. Destina-se, a crianças do pré-escolar e do 1º ano do ensino básico para apoiar e facilitar a fase de integração na escola, e a jovens do ensino secundário, que se deparam com muitos desafios, designadamente com a necessidade de definição de objetivos pessoais e profissionais.

No caso dos primeiros, é promovida a formação dos educadores formais e a sensibilização das famílias; no caso dos segundos, é disponibilizado um serviço de *coaching* educacional numa escola-piloto, com o intuito de apoiar os jovens num caminho de desenvolvimento pessoal, trabalhando as suas competências sociais e pessoais.



**MOVIMENTO SÉNIOR**



<b>Entidade implementadora</b>	Associação de Solidariedade Social de Nespereira	
<b>Localização das intervenções</b>	Lousada	
<b>Investidores sociais</b>	Município de Lousada	
<b>Valores</b>	<b>Investimento Total</b>	<b>384.216,64 €</b>
	Financiamento Público (70%)	268.951,65 €
	Investimento Social (30%)	115.264,99 €

Iniciativa de promoção do envelhecimento ativo que tem também como propósito alterar a visão sobre os idosos como segmento populacional vulnerável e dependente para uma visão de segmento populacional ativo e atuante, através da melhoria da sua qualidade de vida e integração na sociedade.

O projeto inclui espaços de cocriação e empreendedorismo sénior, um torneio desportivo (Liga Boccia) e atividades de carácter municipal, entre outras.

**MÚSICOS D'OURO**



<b>Entidade implementadora</b>	Três por quatro Associação Cultural	
<b>Localização das intervenções</b>	Gondomar	
<b>Investidores sociais</b>	Município de Gondomar	
<b>Valores</b>	<b>Investimento Total</b>	<b>336.029,00 €</b>
	Financiamento Público (70%)	235.220,30 €
	Investimento Social (30%)	100.808,70 €

*Músicos Geração D'Ouro* é um projeto de inserção social através da prática coletiva orquestral, que visa a integração de jovens e crianças em situação de exclusão social. O projeto decorre em contexto escolar e fomenta a aquisição de sentido de comunidade, trabalho em equipa, responsabilidade, sentido coletivo, bem como referências culturais e artísticas em jovens do 4º ao 9º ano do ensino básico.

Cofinanciado por:

**OLHARES INCLUSIVOS**



<b>Entidade implementadora</b>	Fundação de Serralves	
<b>Localização das intervenções</b>	Toda a região Norte, em particular a AMP	
<b>Investidores sociais</b>	Banco BPI, SA	
<b>Valores</b>	<b>Investimento Total</b>	<b>459.963,59 €</b>
	Financiamento Público (70%)	321.974,51 €
	Investimento Social (30%)	137.989,08 €

Esta iniciativa propõe mitigar a segregação, o estigma e a exclusão social de cidadãos com deficiência e incapacidade, em situação de vulnerabilidade social, através do desenvolvimento das suas competências relacionais, pessoais e humanas, valorizando a sua autoestima e os mecanismos de autonomização, para que possam viver com dignidade e participar ativamente na sociedade. Entre as atividades propostas, está incluído um programa de capacitação e suporte para pais, famílias, cuidadores informais, técnicos e outros profissionais, um plano de disseminação de boas práticas e de sensibilização para a inclusão e igualdade, e um programa de desenvolvimento de competências emocionais, pessoais e sociais, com atividades ligadas à criatividade, artes, ambiente e cidadania.

**PLATAFORMA + EMPREGO**



<b>Entidade implementadora</b>	Santa Casa da Misericórdia do Porto	
<b>Localização das intervenções</b>	Porto	
<b>Investidores sociais</b>	Município do Porto	
<b>Valores</b>	<b>Investimento Total</b>	<b>147.748,00 €</b>
	Financiamento Público (70%)	103.423,60 €
	Investimento Social (30%)	44.324,40 €

A Plataforma+Emprego promove a empregabilidade das pessoas em situação de sem abrigo, sendo agente de avaliação e credibilização destas pessoas junto das empresas e acompanhando a sua inserção laboral. Colabora com o IEFP na promoção e agilização de formação com vista à melhoria de competências pessoais, sociais e profissionais.

Cofinanciado por:

**CHAVE DE AFETOS**



<b>Entidade implementadora</b>	Fundação da Juventude	
<b>Localização das intervenções</b>	Vila Nova de Gaia; Matosinhos; Valongo; Maia e Vila do Conde	
<b>Investidores sociais</b>	Município de Gaia; Município do Porto; Município da Maia; Município de Valongo; Município de Vila do Conde; Município de Matosinhos	
<b>Valores</b>	<b>Investimento Total</b>	<b>676.820,00 €</b>
	Financiamento Público (70%)	473.774,00 €
	Investimento Social (30%)	203.046,00 €

O programa Chave de Afetos é uma solução integrada com componente tecnológica e humana que monitoriza as pessoas idosas de forma contínua, diminuindo o número de casos de isolamento social na Área Metropolitana do Porto. Promove a inclusão social e as relações afetivas, potenciando um sentimento de segurança que contribui para a permanência no seu domicílio, evitando a institucionalização involuntária e custos associados.

Cofinanciado por:



**Project SEARCH**



<b>Entidade implementadora</b>	Focus, CRL	
<b>Localização das intervenções</b>	Vale de Cambra; Braga e Porto	
<b>Investidores sociais</b>	Jerónimo Martins SGPS, SA	
<b>Valores</b>	<b>Investimento Total</b>	<b>182.423,64 €</b>
	Financiamento Público (70%)	127.696,55 €
	Investimento Social (30%)	54.727,09 €

Consiste num programa de empregabilidade dirigido a pessoas com deficiência, que inclui recrutamento, formação em contexto real de trabalho em empresas do Grupo Jerónimo Martins, avaliação e inserção profissional. Está previsto apoiar entre 24 e 36 pessoas com deficiência.

Cofinanciado por:

**PROJETO ESCOLA OFICINA**

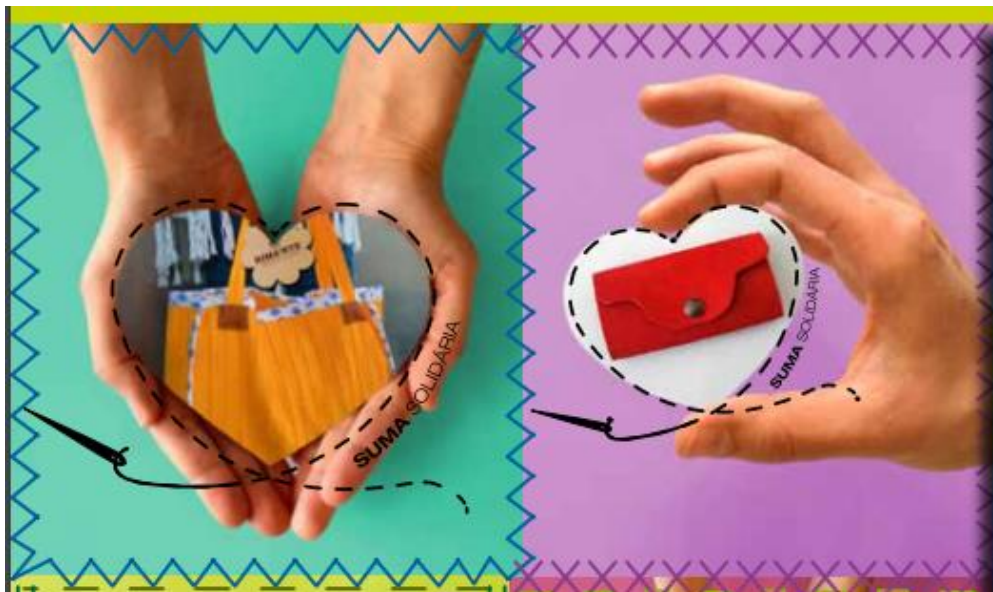

<b>Entidade implementadora</b>	Escola das Virtudes – Cooperativa de Ensino Polivalente e Artístico, CRL	
<b>Localização das intervenções</b>	Vila Nova de Gaia	
<b>Investidores sociais</b>	Município de Vila Nova de Gaia	
<b>Valores</b>	<b>Investimento Total</b>	<b>185.370,00 €</b>
	Financiamento Público (70%)	129.759,00 €
	Investimento Social (30%)	55.611,00 €

Projeto orientado para a produção de artigos com recurso a resíduos industriais ou reutilização de materiais baseados em couro, tecido, papel e cartão (indústrias do vestuário e artes gráficas), seguindo uma metodologia de formação-ação, e tendo em vista o crescimento do emprego e autoemprego, numa perspetiva de desenvolvimento sustentável.

Cofinanciado por:

**Projeto LAR**



<b>Entidade implementadora</b>	AIIR, Associação de apoio a inclusão de imigrantes e refugiados	
<b>Localização das intervenções</b>	Guarda	
<b>Investidores sociais</b>	Jerónimo Martins SGPS, SA	
<b>Valores</b>	<b>Investimento Total</b>	<b>112.968,10 €</b>
	Financiamento Público (70%)	79.077,67 €
	Investimento Social (30%)	33.890,43 €

Projeto de inclusão social de refugiados e migrantes em território português. A solução proposta visa acompanhar e integrar famílias de refugiados e migrantes na aldeia rural de Ima, freguesia de São Pedro de Jarmelo, no distrito da Guarda, através da agricultura e da promoção do meio rural.

Cofinanciado por:

**UM POR TOD@S**



<b>Entidade implementadora</b>	Leque – Associação de pais e amigos de pessoas com necessidades especiais	
<b>Localização das intervenções</b>	Vila Nova de Gaia	
<b>Investidores sociais</b>	Município de Gaia	
<b>Valores</b>	<b>Investimento Total</b>	<b>678.002,41 €</b>
	Financiamento Público (70%)	474.601,69 €
	Investimento Social (30%)	203.400,72 €

Um por Tod@s é um projeto inovador que tem como objetivo combater o individualismo e a iliteracia emocional e social que conduzem à intolerância e à segregação de pessoas com deficiência. Através da realização de programas de TV, rádio, salas de inclusão, grupos de ópera e *workshops* inclusivos nos Agrupamentos de Escolas, os alunos serão os próprios agentes ativos na construção de conhecimento e na mudança de paradigma para a cidadania e inclusão social.

Cofinanciado por:



**VALORIN**



<b>Entidade implementadora</b>	MADI de Vila do Conde – Movimento de apoio ao diminuído intelectual	
<b>Localização das intervenções</b>	Vila do Conde	
<b>Investidores sociais</b>	Agros - SGPS, Unipessoal Lda; Bee Action, Marketing Below The Line, Lda; Flamingo Harmony Design And Marketing Lda; Bee Plan - Marketing & Serviços, Lda; DF-Elastomer Solutions Lda; Moinhos Água e Ambiente, Lda; Projemato - Projectos, Montagens Eléctricas e Metalomecânicas Lda; Ropar - Fabrico de Calçado Ortopédico S.A	
<b>Valores</b>	<b>Investimento Total</b>	<b>223.728,51 €</b>
	Financiamento Público (70%)	156.609,96 €
	Investimento Social (30%)	67.118,55 €

ValorIN apresenta-se como uma solução à exclusão socioprofissional das pessoas com deficiência e/ou doença mental, entre outras vulnerabilidades. Consiste em deslocar fases do ciclo fabril de tarefas manufaturadas para as suas instalações, desenvolvendo competências em contexto laboral com vista a elevar os níveis de qualificação e capacitação que facilitem a integração laboral.



**VOAHR - Voluntariado Organizado para uma Ação Humanitária de Referência**



<b>Entidade implementadora</b>	Pista Mágica - Associação	
<b>Localização das intervenções</b>	Trofa  Vila do Conde  Oliveira de Azeméis  São João da Madeira  Gaia  Gondomar  Santo Tirso  Santa Maria da Feira  Maia  Póvoa do Varzim  Espinho  Porto  Valongo  Matosinhos	
<b>Investidores sociais</b>	Município da Trofa   Município de Vila do Conde   Município de Oliveira de Azeméis   Município de São João da Madeira   Município de Gaia   Município de Gondomar   Município de Santo Tirso   Município de Santa Maria da Feira   Município da Maia   Município da Póvoa de Varzim   Município de Espinho   Município do Porto   Município de Valongo	
<b>Valores</b>	<b>Investimento Total</b>	<b>287.228,52 €</b>
	Financiamento Público (70%)	201.059,96 €
	Investimento Social (30%)	86.168,56 €

Pretende aumentar o impacto do voluntariado municipal através da formação, consultoria e auditoria. O projeto assenta em três grandes pilares: apoio às estruturas municipais de voluntariado; capacitação dos agentes de voluntariado (metodologia CADEI) e voluntariado inclusivo. Os produtos resultados do projeto (manuais de replicação de cada eixo) contribuirão para prolongar os impactos sociais positivos gerados.

Cofinanciado por:

**WAVE BY WAVE - SURF THERAPY**



<b>Entidade implementadora</b>	Associação Portuguesa de Surf For Good	
<b>Localização das intervenções</b>	Vila Nova de Gaia	
<b>Investidores sociais</b>	Águas de Gaia EM, SA	
<b>Valores</b>	<b>Investimento Total</b>	<b>199.831,00 €</b>
	Financiamento Público (70%)	139.881,70 €
	Investimento Social (30%)	59.949,30 €

Intervenção continuada e inovadora no Território Educativo de Intervenção Prioritária de Canidelo e Vilar de Andorinho, baseada no conceito de *Surf Therapy* - uma intervenção inovadora de promoção do bem-estar e saúde mental de populações de risco através do surf, coordenada por técnicos de saúde mental e instrutores de surf. O projeto leva para a praia uma terapia baseada na consistência, continuidade, previsibilidade e intencionalidade, aliando uma atividade de risco ao contacto com a natureza, com o objetivo de promover a criação de vínculos positivos, valorização individual e promoção da autoestima e bem-estar.

Cofinanciado por:



**PROJETOS APROVADOS**  
**CENTRO**

**ENSINAR É VOAR**



<b>Entidade implementadora</b>	ADIBER – Associação de desenvolvimento integrado da Beira Serra	
<b>Localização das intervenções</b>	Oliveira do Hospital	
<b>Investidores sociais</b>	Município de Oliveira do Hospital	
<b>Valores</b>	<b>Investimento Total</b>	<b>219.666,00 €</b>
	Financiamento Público (70%)	153.766,20 €
	Investimento Social (30%)	65.899,80 €

O Programa Ensinar é Voar é uma ferramenta que ajuda a promover o sucesso escolar de todos os alunos, indo ao encontro da atualização dos perfis de competências de alunos e professores e da evolução que se exige aos modos de trabalho pedagógico (*learn by doing*), mostrando que não é preciso mudar radicalmente o sistema para que a escola pública seja realmente inclusiva e para todos. Propõe-se implementar e adaptar o modelo pedagógico VOAR em Oliveira do Hospital. Este modelo compromete-se com uma formação humanista das crianças, sendo desenvolvido tendo por base a aprendizagem a partir de projetos, onde os alunos aumentam o seu conhecimento enquanto o valorizam, aprendendo a ser autónomos, responsáveis e empreendedores. Partindo de cinco temas, desenhados e organizados tendo em conta as fases de desenvolvimento das crianças dos diferentes níveis de ensino/idades (Eu e os Outros; O Meio Envolve da Escola; O Meio Ambiente Regional; O Espaço e o Tempo Português; O Espaço e o Tempo dos Homens e do reforço da aprendizagem no português e na matemática), os alunos atingem as aprendizagens essenciais no 1º CEB com sucesso.

Cofinanciado por:

**ESCOLÍADAS JÚNIOR**



<b>Entidade implementadora</b>	ESCOLÍADAS – Associação Recreativa e Cultural	
<b>Localização das intervenções</b>	Mealhada, Coimbra e Aveiro	
<b>Investidores sociais</b>	Fundação Portugal Telecom; Neurónio Dourado, Unipessoal, Lda; Fundação Mata do Buçaco	
<b>Valores</b>	<b>Investimento Total</b>	<b>119.842,31 €</b>
	Financiamento Público (70%)	83.889,62 €
	Investimento Social (30%)	35.952,69 €

Este projeto pretende levar às escolas do 1º ciclo do ensino básico profissionais de teatro e de animação socioeducativa, promovendo atividades de Expressão Dramática e Teatro. Durante dez semanas são desenvolvidas atividades semanais com alunos e professores que culminarão na apresentação de um espetáculo. Estas atividades decorrem no tempo letivo dedicado à Área de Expressões, não interferindo no normal funcionamento e desempenho dos alunos. É utilizada uma metodologia ativa/colaborativa/participativa partindo do pressuposto de que este projeto é um projeto de todos, e, por isso, é necessário capacitar professores, alunos e comunidade educativa para participar ativamente, propor atividades, partilhar experiências e participar em alguns momentos de decisão. Neste sentido, o projeto Escolíadas Júnior vem valorizar as Artes na Educação e abrir caminho para uma maior articulação entre as Áreas de Expressões e as restantes disciplinas.

Cofinanciado por:



UNIÃO EUROPEIA  
 Fundo Social Europeu



**MENTES BRILHANTES**



<b>Entidade implementadora</b>	FUNDAÇÃO ADFP – Assistência, desenvolvimento e formação Profissional	
<b>Localização das intervenções</b>	Miranda do Corvo	
<b>Investidores sociais</b>	Beira Cruz, Lda	
<b>Valores</b>	<b>Investimento Total</b>	<b>206.594,86 €</b>
	Financiamento Público (70%)	144.616,40 €
	Investimento Social (30%)	61.978,46 €

O projeto Mentis Brilhantes nasceu da vontade de promover o acesso dos alunos do concelho de Miranda do Corvo a programas de estudos avançados, ou seja, a um ensino intensivo de conceitos em áreas delimitadas do conhecimento, numa lógica de potenciação de competências. Tem como objetivo descobrir talentos nas crianças e apresenta-se como um instrumento de combate ao insucesso educativo e ao abandono escolar, lecionando alguns conteúdos de forma prática, nomeadamente em áreas científicas, que estimulam as crianças, permitindo que estas revelem os seus talentos. O projeto acredita que o sucesso de Portugal passa por um sistema de educação que saiba descobrir "mentes brilhantes" e que apoie adequadamente as crianças na matemática, na física, nas ciências, na língua e nas artes. O Mentis Brilhantes aposta, assim, num ensino alternativo em que pretende que as crianças coloquem a "mão na massa" ao realizarem experiências, aumentando o seu conhecimento através do saber fazer.

Cofinanciado por:

**MINDFULNESS NA ESCOLA**



<b>Entidade implementadora</b>	Associação Tempos Brilhantes	
<b>Localização das intervenções</b>	Penela	
<b>Investidores sociais</b>	Município de Penela	
<b>Valores</b>	<b>Investimento Total</b>	<b>84.551,77 €</b>
	Financiamento Público (70%)	59.186,24 €
	Investimento Social (30%)	25.365,53 €

Nas sessões de *mindfulness* na sala de aula, os alunos treinam o seu “músculo da atenção”: ouvir um som até ao fim; prestar atenção às sensações do corpo; reparar como se está a sentir agora, entre outros. Ao longo do projeto, estas práticas vão sendo interiorizadas e integradas no dia-a-dia das crianças e adolescentes, dando-lhes uma maior consciência do seu foco, dos seus padrões de pensamento e uma maior presença nas situações que vive no agora.

**ACCESSTUR – CENTRO DE PORTUGAL**



<b>Entidade implementadora</b>	ACCESSIBLE PORTUGAL - Promoção Do Turismo Acessível - Associação; CERCICAPER - Cooperativa Para A Educação e Reabilitação de Cidadãos Inadaptados de Castanheira de Pera Crl	
<b>Localização das intervenções</b>	Região Centro	
<b>Investidores sociais</b>	Entidade Regional De Turismo Do Centro De Portugal; Comunidade Intermunicipal Da Região De Coimbra; Comunidade Intermunicipal Da Beira Baixa; Comunidade Intermunicipal Da Região De Aveiro; Comunidade Intermunicipal Das Beiras E Serra Da Estrela; Comunidade Intermunicipal Viseu Dão Lafões; Comunidade Intermunicipal Do Oeste; Comunidade Intermunicipal Do Médio Tejo	
<b>Valores</b>	<b>Investimento Total</b>	<b>726.054,80 €</b>
	Financiamento Público (70%)	508238,36 €
	Investimento Social (30%)	217.816,44 €

Projeto de promoção do turismo acessível e da inclusão social através da qualificação da oferta e da procura turística, da desmistificação dos preconceitos e estereótipos sobre as pessoas com deficiência ou necessidades especiais e do desenvolvimento do potencial turístico da Região Centro.

Cofinanciado por:

**BRINCAR DE RUA**



<b>Entidade implementadora</b>	LUDOTEMPO - Associação De Promoção Do Brincar	
<b>Localização das intervenções</b>	Cidades geograficamente próximas de Leiria	
<b>Investidores sociais</b>	UEFA Foundation for Children	
<b>Valores</b>	<b>Investimento Total</b>	<b>111.208,37 €</b>
	Financiamento Público (70%)	77.845,86 €
	Investimento Social (30%)	33.362,51 €

Brincar de Rua é um programa que visa a promoção, junto das crianças, de estilos de vida ativos e saudáveis, a partir da atividade mais natural, desafiante e motivante para qualquer criança: o brincar livre. O programa desenvolve um conjunto de iniciativas cujo objetivo final é a criação de Grupos Comunitários de Brincar, ou seja, microcomunidades que permitem que as crianças brinquem em segurança, no seu bairro, em locais e datas definidas.

Cofinanciado por:

**CEIIS – CENTRO EMPREENDEDORISMO DE IMPACTO E INOVAÇÃO SOCIAL**



<b>Entidade implementadora</b>	Associação Escolíadas	
<b>Localização das intervenções</b>	Região Centro	
<b>Investidores sociais</b>	Comunidade Intermunicipal da Região de Coimbra	
<b>Valores</b>	<b>Investimento Total</b>	<b>204.758,00 €</b>
	Financiamento Público (70%)	143.330,60 €
	Investimento Social (30%)	61.427,40 €

Criação de um centro multidisciplinar de apoio a iniciativas de empreendedorismo e inovação social, que inclui diversas valências, como I&D, incubadora social ou capacitação e, ainda, uma plataforma digital de mapeamento denominada “Observatório para o Impacto”.

Cofinanciado por:



**DAR MAIS MEMÓRIA À MEMÓRIA**



<b>Entidade implementadora</b>	Casa do Povo da Abrunheira	
<b>Localização das intervenções</b>	Montemor-o-Velho	
<b>Investidores sociais</b>	Município de Montemor-O-Velho; Caixa de Crédito Agrícola Mútuo do Baixo Mondego, Crl; Junta de Freguesia da União das Freguesias de Abrunheira, Verride e Vila Nova da Barca; Chama Energia, Lda	
<b>Valores</b>	<b>Investimento Total</b>	<b>136.005,34 €</b>
	Financiamento Público (70%)	95.203,74 €
	Investimento Social (30%)	40.801,60 €

Este projeto disponibiliza estímulos neurosensoriais e somatossensoriais dinâmicos, distribuídos por diversos espaços e ambientes *indoor* e *outdoor*, dirigidos à memória remanescente dos indivíduos com demência. Com o intuito de prevenir, retardar e, em alguns casos, reabilitar estados demenciais, este projeto privilegia as terapias naturais, com vista a reduzir o consumo de psicofármacos ao estritamente imprescindível.

Cofinanciado por:

**DELICIOSAS DIFERENÇAS**



<b>Entidade implementadora</b>	Deliciosas Diferenças, Cooperativa de Responsabilidade Limitada Crl	
<b>Localização das intervenções</b>	Soure	
<b>Investidores sociais</b>	CNI - Carlos Nunes & Irmãos, Lda; Frutorra- Pimenta Lda; Construtora Guardado & Oliveira, Lda; Junta De Freguesia de Soure; Laser Red Print, Lda; Grupo Lusiaves - Sgps, S.A; Madeira & Madeira - Importação De Ferragens e Ferramentas S.A; Município de Soure; Seixas & Simões Lda; Servidor - Carlos Carvalho Mendes, Unipessoal Lda	
<b>Valores</b>	<b>Investimento Total</b>	<b>80.662,00 €</b>
	Financiamento Público (70%)	56.463,40 €
	Investimento Social (30%)	24.198,60 €

Este projeto visa combater as dificuldades de integração social, ocupacional e laboral de pessoas portadoras de doença mental grave, através de um programa abrangente de *empowerment* e capacitação deste público particularmente fragilizado. O programa consiste num negócio social de *catering*, em que os doentes são envolvidos nas tarefas de produção e prestação de serviços, colmatando, assim, a inexistência de resposta pública para este problema social.

Cofinanciado por:

**ESCOLINHA DE BOMBEIROS DE PENICHE**



<b>Entidade implementadora</b>	Associação Humanitária dos Bombeiros Voluntários de Peniche	
<b>Localização das intervenções</b>	Peniche	
<b>Investidores sociais</b>	Caixa de Crédito Agrícola Mútuo de Caldas da Rainha, Óbidos e Peniche, CRL	
<b>Valores</b>	<b>Investimento Total</b>	<b>72.000,00 €</b>
	Financiamento Público (70%)	50.400,00 €
	Investimento Social (30%)	21.600,00 €

A Escolinha de Bombeiros de Peniche pretende atenuar problemas sociais relacionados com o insucesso e abandono escolar precoce, o desinteresse dos alunos pela escola e a falta de alternativas para ocupação de tempos livres, problemas disciplinares e comportamentais e ausência de referências familiares. Para responder a estes problemas, as crianças e jovens abrangidos serão apoiados na realização dos trabalhos de casa, na criação de rotinas, na adoção de metodologias de estudo, na transmissão do sentido de responsabilidade, autonomia e perspetivas de carreira profissional associadas ao percurso escolar. Será ainda promovida a formação cívica, a disciplina e o relacionamento interpessoal em contexto de grupo, bem como a formação em suporte básico de vida, primeiros socorros, segurança e proteção civil, tudo isto associado aos bombeiros e ao voluntariado.

Cofinanciado por:

**HABITAÇÃO SOLIDÁRIA VIDA – VALORIZAÇÃO, INTEGRAÇÃO,  
 DESENVOLVIMENTO, AUTONOMIA**



<b>Entidade implementadora</b>	Fundação de Edite Costa Matos, Mão Amiga	
<b>Localização das intervenções</b>	Sever do Vouga	
<b>Investidores sociais</b>	ASMI Industries, S.A.; Município de Sever do Vouga; Rotary Club de Sever Do Vouga	
<b>Valores</b>	<b>Investimento Total</b>	<b>262.472,42 €</b>
	Financiamento Público (70%)	183.730,69 €
	Investimento Social (30%)	78.741,73 €

Habitação Solidária VIDA é uma iniciativa de intervenção biopsicossocial que intervém junto de famílias que residem em casa própria sem condições mínimas de habitabilidade. A intervenção assenta no princípio da cocriação e da corresponsabilização dos beneficiários, operacionalizada por um instrumento metodológico central e organizador – o Contrato Familiar. Este constitui um elemento de reforço de participação na solução dos seus próprios problemas, de responsabilização para o alargamento da intervenção a vários aspetos das suas vidas (nomeadamente autonomização para uma vida social responsável) e elemento sensibilizador da comunidade para a entreaajuda dos seus concidadãos.

Cofinanciado por:



**I-DANHA – INCUBADORA DE INOVAÇÃO SOCIAL DE IDANHA-A-NOVA**



<b>Entidade implementadora</b>	Centro Municipal de Cultura e Desenvolvimento de Idanha-A-Nova	
<b>Localização das intervenções</b>	Idanha-a-Nova	
<b>Investidores sociais</b>	Município de Idanha-a-Nova	
<b>Valores</b>	<b>Investimento Total</b>	<b>371.494,33 €</b>
	Financiamento Público (70%)	260.046,03 €
	Investimento Social (30%)	111.448,30 €

A iniciativa “i-Danha – incubadora de inovação social” visa contribuir para o desenvolvimento de um ecossistema de empreendedorismo e inovação social que incentive o surgimento de ideias e projetos de inovação social na região da Beira Baixa, permitindo responder aos problemas decorrentes do despovoamento e desertificação, nomeadamente nas áreas da saúde, ambiente e cultura.

Cofinanciado por:



**LEIRIA SOCIAL INNOVATION HUB**



<b>Entidade implementadora</b>	Incubadora D. Dinis - Associação para a Promoção do Empreendedorismo, Inovação e Novas Tecnologias	
<b>Localização das intervenções</b>	Leiria	
<b>Investidores sociais</b>	Instituto Politécnico de Leiria	
<b>Valores</b>	<b>Investimento Total</b>	<b>301.379,27 €</b>
	Financiamento Público (70%)	210.965,49 €
	Investimento Social (30%)	90.413,78 €

O Leiria Social Innovation Hub pretende desenvolver condições de acesso a conhecimento, redes de parcerias e investidores sociais, de forma a potenciar a criação e replicação de novas soluções para os desafios sociais e ambientais que o país enfrenta. O objetivo será tornar a região de Leiria uma geografia de referência, em termos nacionais, para a criação de novas iniciativas de inovação e empreendedorismo social.

Cofinanciado por:

**Mais Alternativas Sénior**



<b>Entidade implementadora</b>	Associação de Bem Estar Social e Recreativa de Alpedriz	
<b>Localização das intervenções</b>	Alcobaça (freguesia de Alpedriz)	
<b>Investidores sociais</b>	Município de Alcobaça	
<b>Valores</b>	<b>Investimento Total</b>	<b>464.064,09 €</b>
	Financiamento Público (70%)	324.844,86 €
	Investimento Social (30%)	139.219,23 €

Com o projeto + Alternativas Sénior, a ABESRA alarga os serviços prestados aos idosos, criando um serviço de apoio noturno para combater o isolamento, e uma unidade de respostas alternativas que visa criar melhores condições de saúde e bem-estar neste grupo. Esta unidade apresenta um conjunto de terapias alternativas não invasivas, focadas na individualidade de cada pessoa. Vai criar também os “Mimos Maria”, para dar importância às pessoas e proporcionar-lhes conforto nas horas de maior silêncio nesta fase das suas vidas.

Cofinanciado por:

**MEMORIZAR**



<b>Entidade implementadora</b>	Santa Casa da Misericórdia de Vagos	
<b>Localização das intervenções</b>	Vagos	
<b>Investidores sociais</b>	Município de Vagos	
<b>Valores</b>	<b>Investimento Total</b>	<b>259.930,10 €</b>
	Financiamento Público (70%)	181.951,07 €
	Investimento Social (30%)	77.979,03 €

Projeto que atua sobre o problema social da demência, segundo uma abordagem inovadora com recurso a terapias não farmacológicas, através da planificação do acompanhamento individualizado dos idosos com demência e seus cuidadores e de atividades voltadas para a comunidade.

Cofinanciado por:

**NOVA ESCOLA DO MUNDO RURAL**



<b>Entidade implementadora</b>	Centro Municipal de Cultura e Desenvolvimento de Idanha-a-Nova	
<b>Localização das intervenções</b>	Idanha-a-Nova	
<b>Investidores sociais</b>	Município de Idanha-a-Nova	
<b>Valores</b>	<b>Investimento Total</b>	<b>372.729,12 €</b>
	Financiamento Público (70%)	260.910,38 €
	Investimento Social (30%)	111.818,74 €

A Nova Escola do Mundo Rural visa a prossecução de uma estratégia holística ao nível do ensino pré-escolar, dos 4 meses aos 5 anos, para garantir a universalização do acesso de todas as crianças de Idanha-a-Nova a experiências educativas de qualidade diferenciada nos primeiros anos de vida, que contribuam para melhorar o seu desenvolvimento global, com o objetivo principal de reverter o ciclo geracional de exclusão social.

Cofinanciado por:

**NUVEM VITÓRIA**



<b>Entidade implementadora</b>	Associação Nuvem Vitória	
<b>Localização das intervenções</b>	Viseu, Coimbra, Leiria	
<b>Investidores sociais</b>	José de Mello Saúde, S.A.	
<b>Valores</b>	<b>Investimento Total</b>	<b>399.022,55 €</b>
	Financiamento Público (70%)	279.315,78 €
	Investimento Social (30%)	119.706,77 €

Projeto de voluntariado hospitalar pediátrico dirigido a crianças que estão internadas e, por isso, têm de passar as suas noites no hospital. Para as ajudar a ter uma boa noite de sono, duplas de voluntários, com formação específica para o efeito, contam histórias de embalar todas as noites. Ser à noite e de carácter regular é um fator inovador, já que a maioria dos projetos que envolvem voluntariado com crianças se resume a ações semanais. O projeto abrange ainda pais, mães, avós e cuidadores em geral que acabam, também, por passar longas horas no hospital.

Cofinanciado por:



**SUSTENTABILIDADE AMBIENTAL, A ALAVANCA DA INCLUSÃO SOCIAL**



<b>Entidade implementadora</b>	CERCIPENELA – Cooperativa para a educação e reabilitação de cidadãos inadaptados de Penela, CRL	
<b>Localização das intervenções</b>	Penela	
<b>Investidores sociais</b>	Município de Penela	
<b>Valores</b>	<b>Investimento Total</b>	<b>171.004,08 €</b>
	Financiamento Público (70%)	119.702,86 €
	Investimento Social (30%)	51.301,22 €

O projeto resulta da identificação de dois problemas: a dificuldade de integração de pessoas com deficiência e a incapacidade e baixa adesão da população à triagem de resíduos e a outros aspetos relacionados com o meio ambiente. Para os solucionar, e com vista a um concelho mais sustentável e com enfoque na economia circular, é proposta a criação/aumento de equipas compostas por pessoas com deficiência ou incapacidade preparadas para atuar junto da população para a introdução de novas técnicas, mais amigas do ambiente, como são os casos da monda térmica e da reutilização de resíduos em estilha.

Cofinanciado por:

**VIRTUALL**

**SIMBIOSE ENTRE INOVAÇÃO, ENVELHECIMENTO E QUALIDADE DE VIDA**



<b>Entidade implementadora</b>	ADELO – Associação de desenvolvimento local da Bairrada e Mondego	
<b>Localização das intervenções</b>	Cantanhede, Montemor-o-Velho, Mira, Figueira da Foz, Mealhada e Penacova	
<b>Investidores sociais</b>	Município de Cantanhede, Município de Montemor-O-Velho, Município de Mira, Município da Figueira da Foz, Município da Mealhada, Município de Penacova	
<b>Valores</b>	<b>Investimento Total</b>	<b>399.022,55 €</b>
	Financiamento Público (70%)	279.315,78 €
	Investimento Social (30%)	119.706,77 €

O projeto VirtuALL (simbiose entre Inovação, Envelhecimento e Qualidade de Vida) pretende desenvolver respostas inovadoras com o mais recente conhecimento científico e tecnológico para a população idosa, contribuindo para o *ageing in place* e para o combate ao idadismo. Será criada e desenvolvida uma rede de espaços/salas de abrangência municipal, partilhados pela combinação de diversas áreas do saber, com recursos humanos qualificados e soluções tecnológicas desenvolvidas para ir ao encontro das especificidades desta população.

Cofinanciado por:

**VOGUI: Águeda Tomorrowland**



<b>Entidade implementadora</b>	PSIENTÍFICA – Associação para a promoção e desenvolvimento social	
<b>Localização das intervenções</b>	Águeda	
<b>Investidores sociais</b>	Município de Águeda	
<b>Valores</b>	<b>Investimento Total</b>	<b>330.156,47 €</b>
	Financiamento Público (70%)	231.109,53 €
	Investimento Social (30%)	99.046,94 €

Tendo em conta a elevada taxa de jovens em situação de risco de exclusão social e jovens NEET, como consequência direta do défice de competências pessoais e sociais e de um suporte de orientação vocacional, propõe-se o desenvolvimento de um Programa de Intervenção Comunitária para o desenvolvimento de competências pessoais e sociais e orientação vocacional.

Cofinanciado por:



**PROJETOS APROVADOS  
ALENTEJO**

**AGITA(R)DAMENTE**



<b>Entidade implementadora</b>	Associação Tempos Brilhantes	
<b>Localização das intervenções</b>	Chamusca	
<b>Investidores sociais</b>	Município da Chamusca	
<b>Valores</b>	<b>Investimento Total</b>	197.943,67 €
	Financiamento Público (70%)	138.560,57 €
	Investimento Social (30%)	59.383,10 €

Para criar condições para gerar maior envolvimento e motivação dos alunos e professores e contribuir ativamente para melhorar o desempenho escolar, a organização será por projeto e não por disciplina. Assim, serão realizadas 3 sessões semanais de 90 minutos durante o ano letivo onde serão realizados os 3 projetos (Educ'Arte, Vila Utopia e Pequenos Heróis). Através do enriquecimento curricular, este projeto irá permitir ao Agrupamento de Escolas da Chamusca a adoção de uma nova metodologia, mais centrada no aluno, que reforçará não só o carácter lúdico como também o desenvolvimento de competências nos alunos que não são desenvolvidas na componente curricular. Na Tempos Brilhantes, os professores não ensinam, são antes facilitadores e antes de tudo Mentores para a Inovação na Educação.

Cofinanciado por:



UNIÃO EUROPEIA  
 Fundo Social Europeu



**PROJETO “FUTURISTAS”**

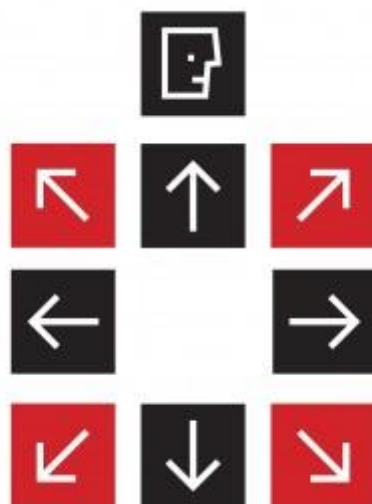

<b>Entidade implementadora</b>	Torrance Centre Portugal – Associação Científico Pedagógica	
<b>Localização das intervenções</b>	Évora	
<b>Investidores sociais</b>	Ivete Azevedo, Sociedade Unipessoal Lda	
<b>Valores</b>	<b>Investimento Total</b>	216.928,33 €
	Financiamento Público (70%)	151.849,83 €
	Investimento Social (30%)	65.078,50 €

Trata-se de um programa de mentoria que tem como âmbito atuar sobre as competências de resolução criativa de problemas, pensamento estratégico, inovação e soft *skills* (nomeadamente inteligência emocional, comunicação e colaboração). Convida a investigar assuntos globais. Depois, perante uma história/problema, será necessário propor soluções criativas e futuristas para resolver problemas complexos de âmbito mundial.

**Fábrica de Inovação e Impacto Social do Alto Alentejo – FAB\_IS**



<b>Entidade implementadora</b>	Santa Casa da Misericórdia de Portalegre	
<b>Localização das intervenções</b>	Portalegre	
<b>Investidores sociais</b>	Município de Marvão	
<b>Valores</b>	<b>Investimento Total</b>	<b>141.423,81 €</b>
	Financiamento Público (70%)	98.996,67 €
	Investimento Social (30%)	42.427,14 €

Trata-se de uma indústria que tem como matéria-prima ideias inovadoras, transformadas pela FAB\_IS em iniciativas de empreendedorismo e inovação social. Esta fábrica produz assim projetos de intervenção social, partindo de três grandes eixos de atuação: a incubação de projetos de inovação social, a capacitação de municípios e entidades da economia social para a inovação social e a promoção de uma cultura de empreendedorismo e inovação social.

**CENTRO DE INOVAÇÃO SOCIAL DO ALENTEJO**



<b>Entidade implementadora</b>	Fundação Eugénio de Almeida	
<b>Localização das intervenções</b>	Évora	
<b>Investidores sociais</b>	Decsis - Sistemas de Informação, SA; CIMAC – Comunidade Intermunicipal Alentejo Central	
<b>Valores</b>	<b>Investimento Total</b>	<b>293.829,73€</b>
	Financiamento Público (70%)	205.680,81 €
	Investimento Social (30%)	88.148,92 €

O Centro de Inovação Social do Alentejo é uma estrutura que visa promover e apoiar projetos inovadores, com modelos de negócio sustentáveis, focados no impacto social e com potencial de escalabilidade, que capacitem as populações e que contribuam para solucionar os problemas dos territórios de baixa densidade.

Será um espaço com um forte programa de capacitação, promoção, incubação e aceleração de iniciativas de empreendedorismo social.

**COM\_VIDA**



<b>Entidade implementadora</b>	Centro Social Nossa Senhora da Graça	
<b>Localização das intervenções</b>	Beja	
<b>Investidores sociais</b>	Município de Beja	
<b>Valores</b>	<b>Investimento Total</b>	<b>319.460,27 €</b>
	Financiamento Público (70%)	223.622,19 €
	Investimento Social (30%)	95.838,08 €

O COM\_VIDA constitui-se como um serviço de proximidade para todo o concelho de Beja, com uma equipa multidisciplinar que visa promover o envelhecimento ativo, numa conjugação de quatro componentes: a promoção de estilos de vida saudável; a sociabilização - prevenção da demência e promoção da saúde mental; a monitorização da qualidade de vida e bem-estar e uma plataforma *online* de planos individuais de atividades para o bem-estar.

**CUI(DAR)+**



<b>Entidade implementadora</b>	TAIPA - Organização Cooperativa para o Desenvolvimento Integrado do Concelho de Odemira Crl	
<b>Localização das intervenções</b>	Odemira	
<b>Investidores sociais</b>	Município de Odemira	
<b>Valores</b>	<b>Investimento Total</b>	<b>251.623,73 €</b>
	Financiamento Público (70%)	176.136,61€
	Investimento Social (30%)	75.487,12 €

O CUI(DAR)+ tem em vista a criação de um Gabinete de Apoio a cuidadores formais e informais, onde estes poderão recorrer a um acompanhamento psicológico e/ou social, frequentar grupos de ajuda mútua, usufruir de serviços promotores do descanso do cuidador, frequentar ações de sensibilização temáticas, aceder ao Cartão “Cuidador+” com descontos em serviços/produtos na área da saúde e bem-estar e outros serviços de apoio ao cuidador.

Cofinanciado por:



**HIVEWORK SOCIAL**



<b>Entidade implementadora</b>	Associação Tempos Brilhantes	
<b>Localização das intervenções</b>	Chamusca	
<b>Investidores sociais</b>	Município da Chamusca	
<b>Valores</b>	<b>Investimento Total</b>	<b>230.149,54 €</b>
	Financiamento Público (70%)	161.104,68€
	Investimento Social (30%)	69.044,86 €

Projeto de promoção e apoio ao empreendedorismo de base local, integrando pessoas em situação de desemprego com as necessidades e dinâmicas locais. Contribui para a sustentabilidade de projetos que surjam a partir da ligação das tradições à modernidade, através de atividades intergeracionais, do apoio à criação de estruturas de apoio (oficina e loja colaborativa) e apoio técnico especializado.

**INCUBADORA DE INOVAÇÃO SOCIAL DO BAIXO ALENTEJO**



<b>Entidade implementadora</b>	Centro Social de Nossa Senhora da Graça	
<b>Localização das intervenções</b>	Beja	
<b>Investidores sociais</b>	Município de Beja	
<b>Valores</b>	<b>Investimento Total</b>	<b>308.489,46 €</b>
	Financiamento Público (70%)	215.942,62 €
	Investimento Social (30%)	92.546,84 €

Pretende ser um espaço facilitador da partilha de ideias e da criação de respostas sociais inovadoras e concertadas. Mais do que apenas um espaço físico, esta incubadora pretende propagar por todo o território um espírito inovador, fazendo chegar a todos os espaços as boas práticas e incentivando os agentes locais e as populações a tomarem nas suas mãos, na sua capacidade de empreender, o futuro da região.

**PROJETO 10 MIL VIDAS**



<b>Entidade implementadora</b>	ANCS – Associação Nacional de Cuidados e Saúde	
<b>Localização das intervenções</b>	Região do Alentejo	
<b>Investidores sociais</b>	Município de Cuba; Município de Odemira; COLQUIDA Lda	
<b>Valores</b>	<b>Investimento Total</b>	<b>229.931,14 €</b>
	Financiamento Público (70%)	160.951,80 €
	Investimento Social (30%)	68.979,34 €

Este projeto pretende ser o ponto de partida para um novo sistema de apoio a idosos, adotando a metodologia MAIS – Modelo de Apoio Integrado a Seniores. Este modelo tem por base a conceção de um ecossistema que integra um conjunto de pessoas e entidades que participam ativamente no apoio ao idoso (localmente ou remotamente), complementando as estruturas de apoio atuais com tecnologia.

Cofinanciado por:

**ROADSHOW DE FEIRAS DE ORIENTAÇÃO PROFISSIONAL**



<b>Entidade implementadora</b>	Associação Inspirar o Futuro	
<b>Localização das intervenções</b>	Região do Alentejo	
<b>Investidores sociais</b>	Universidade Católica Portuguesa; Multiway Cursos de Línguas Lda; Instituto Politécnico de Castelo Branco; ISG Business & Economics School - Grupo Ensinus; Education First - EF Colégios Europeus de Verão SA; ISEC - Instituto Superior de Educação e Ciências - Universitas - Cooperativa de Ensino Superior e Investigação Científica, CRL	
<b>Valores</b>	<b>Investimento Total</b>	<b>92.934,56 €</b>
	Financiamento Público (70%)	65.054,19 €
	Investimento Social (30%)	27.880,37 €

*Roadshow* de feiras de orientação profissional, em escolas secundárias de natureza pública e privada. Uma de técnicos altamente especializados passa uma manhã em cada escola, prestando apoio e esclarecimento de dúvidas, numa abordagem direta, cuidada e personalizada a cada jovem.

Cofinanciado por:



UNIÃO EUROPEIA  
 Fundo Social Europeu

**UNIDADE DOMICILIÁRIA DE CUIDADOS PALIATIVOS MÉRTOLA**



<b>Entidade implementadora</b>	Santa Casa da Misericórdia de Mértola	
<b>Localização das intervenções</b>	Mértola	
<b>Investidores sociais</b>	Município de Mértola	
<b>Valores</b>	<b>Investimento Total</b>	<b>74.971,11 €</b>
	Financiamento Público (70%)	52.479,78 €
	Investimento Social (30%)	22.491,33 €

A Unidade Domiciliária de Cuidados Paliativos de Mértola proporciona aos utentes cuidados destinados à promoção da qualidade de vida, quer através do controlo dos sintomas, quer dando resposta às necessidades físicas, psicossociais e espirituais do doente e da sua família. O seu objetivo é reduzir o sofrimento dos doentes e famílias e promover a máxima qualidade de vida possível, apesar da doença.





**PROJETOS APROVADOS  
ALGARVE**

**ACADEMIA ILUMINARTE**



<b>Entidade implementadora</b>	Associação Artística SATORI 666	
<b>Localização das intervenções</b>	Loulé	
<b>Investidores sociais</b>	Município de Loulé	
<b>Valores</b>	<b>Investimento Total</b>	<b>361.906,00 €</b>
	Financiamento Público (70%)	253.334,20 €
	Investimento Social (30%)	108.571,80 €

Jovens NEET em situação de risco e exclusão social são um segmento populacional crescente nos diversos contextos sociais. ILUMINART pretende capacitar e orientar os jovens para o autoconceito, adaptabilidade e conhecimento de contextos profissionais, tendo por base uma metodologia de educação não formal, utilizando técnicas artísticas e circenses.

**AJO – ACADEMIA PARA CAPACITAÇÃO DO/A JOVEM DE OLHÃO**



<b>Entidade implementadora</b>	MOJU – Associação Movimento Juvenil em Olhão	
<b>Localização das intervenções</b>	Olhão	
<b>Investidores sociais</b>	Município de Olhão	
<b>Valores</b>	<b>Investimento Total</b>	<b>178.500,00 €</b>
	Financiamento Público (70%)	124.950,00 €
	Investimento Social (30%)	53.550,00 €

Pretende-se a criação de uma academia dirigida a jovens (11-30 anos) no bairro 16 de junho em Olhão, com o objetivo de aumentar as habilitações escolares e profissionais, através da sua capacitação e corresponsabilização. O espaço terá quatro valências: apoio ao estudo aos jovens em risco de insucesso e/ou abandono escolar; ações de formação certificadas e não certificadas; atividades de ocupação dos tempos livres orientadas e criação de projetos.

**CAFÉ INTERIOR - "CAFÉ TERAPÊUTICO"**



<b>Entidade implementadora</b>	Cruz Vermelha Portuguesa	
<b>Localização das intervenções</b>	Loulé, com extensão às freguesias de Alte, Benafim, Querença, Salir e Tôr	
<b>Investidores sociais</b>	Município de Loulé	
<b>Valores</b>	<b>Investimento Total</b>	<b>180.286,06 €</b>
	Financiamento Público (70%)	126.200,24 €
	Investimento Social (30%)	54.085,82 €

Este Café pretende chegar à população sénior do interior da serra algarvia, através de um recurso móvel constituído por uma equipa que atuará nas áreas da estimulação cognitiva, da inclusão pela arte e da valorização do património cultural, com o objetivo de superar o isolamento e solidão da população sénior ativa desta região, potencializando um envelhecimento bem-sucedido e de carácter preventivo ao nível das demências e depressão.

CriAtividade®



<b>Entidade implementadora</b>	Torrance Center Portugal – Associação científico pedagógica	
<b>Localização das intervenções</b>	São Brás de Alportel; Faro; Olhão; Silves; Loulé; Portimão	
<b>Investidores sociais</b>	Ivete Azevedo, Sociedade Unipessoal Lda	
<b>Valores</b>	<b>Investimento Total</b>	<b>349.343,34 €</b>
	Financiamento Público (70%)	244.540,34 €
	Investimento Social (30%)	104.803,00 €

Programa de mentoria que tem como propósito desenvolver competências de resolução criativa de problemas, pensamento futurista e estratégico, comunicação igualitária e colaboração, em crianças e jovens, bem como nos adultos que os acompanham (mentores).



**INCUBADORA DE INOVAÇÃO SOCIAL LOULÉ E ALGARVE**



<b>Entidade implementadora</b>	Associação Poeta Aleixo	
<b>Localização das intervenções</b>	Loulé, Faro, Olhão, Portimão, Albufeira, Lagoa, Tavira, Lagos, Vila Real de sto antónio, Alzejur, Alcoutim, Monchique, Castro Marim, Vila do Bispo, S.Brás Alportel	
<b>Investidores sociais</b>	Município de Loulé	
<b>Valores</b>	<b>Investimento Total</b>	<b>354.626,76 €</b>
	Financiamento Público (70%)	248.238,73 €
	Investimento Social (30%)	106.388,03 €

Esta incubadora propõe o desenvolvimento de projetos de inovação e empreendedorismo social como uma oportunidade para a inclusão sustentada e qualificada no mercado de trabalho para os jovens em busca do seu percurso de empregabilidade. A solução proposta é a incubação do potencial criativo do grupo alvo, transformando a suas ideias e projetos em recursos e oportunidades de inclusão num percurso de empregabilidade mais sustentável e qualificado.

**MYPOLIS - CIDADANIA 4.0 EM LAGOA**



<b>Entidade implementadora</b>	Discurso Paralelo - Associação	
<b>Localização das intervenções</b>	Lagoa	
<b>Investidores sociais</b>	Município de Lagoa	
<b>Valores</b>	<b>Investimento Total</b>	<b>119.903,00 €</b>
	Financiamento Público (70%)	83.932,10 €
	Investimento Social (30%)	35.970,90 €

A MyPolis é uma plataforma *mobile* e *web* para trazer a participação cívica para o século XXI. Inspirados pela Polis grega, queremos construir uma nova Polis de *millennials* a participar politicamente através dos seus telemóveis, de forma simples e intuitiva. As principais funcionalidades são a votação de propostas políticas e a criação de um perfil de cidadania que recorre à gamificação para aumentar o *engagement*.

**O Prato Certo**



<b>Entidade implementadora</b>	ASSOCIAÇÃO IN LOCO	
<b>Localização das intervenções</b>	Região do Algarve	
<b>Investidores sociais</b>	Lima com Pimenta, Garrido, Lda   Haroldo Sousa Unipessoal, Lda   Susana Belchior   Nutrimeio, Lda   CM Alcoutim   CM Aljezur   CM Castro Marim   CM Faro   CM Lagoa   CM Lagos   CM Loulé   CM Monchique   CM Tavira e CM Vila do Bisp	
<b>Valores</b>	<b>Investimento Total</b>	<b>200.300,00 €</b>
	Financiamento Público (70%)	140.210,00 €
	Investimento Social (30%)	60.090,00 €

A iniciativa “O Prato Certo” propõe realizar em parceria uma estratégia de recolocação da alimentação no centro da vida das comunidades, sensibilizando e capacitando os participantes e os cuidadores para assumirem o controlo sobre a sua alimentação e a do seu agregado familiar, segundo os princípios orientadores do estilo de vida mediterrânico.

## PROJETOS APROVADOS MULTI-REGIÃO



**A PESQUISA QUE ENSINA**



<b>Entidade implementadora</b>	Fundação Vox Populi	
<b>Candidatura Região NORTE</b>		
<b>Investidores Sociais</b>	Markttest-Marketing, Organização, Formação Lda	
<b>Valores</b>	<b>Investimento total</b>	<b>133.620,80 €</b>
	Financiamento público (70%)	93.534,56 €
	Investimento social (30%)	40.086,24 €
<b>Candidatura Região CENTRO</b>		
<b>Investidores sociais</b>	Markttest-Marketing, Organização, Formação Lda	
<b>Valores</b>	<b>Investimento total</b>	<b>89.080,70 €</b>
	Financiamento público (70%)	62.356,49 €
	Investimento social (30%)	26.724,21 €

O objetivo desta iniciativa é contribuir para a melhoria do sistema de ensino em Portugal através de uma metodologia inovadora, já testada em vários países, que propõe aos professores e alunos dos ensinos pré-escolar, básico e secundário das escolas a investigação sobre temas da sua envolvimento escolar, social ou local, utilizando as metodologias das ciências sociais (programa Rato de Biblioteca e programa NEPSO- Nossa Escola Pesquisa a Sua Opinião), em que os alunos aprendem de uma forma sistemática (plataforma digital) a recolher, organizar, comparar e criticar a informação disponível em diversas fontes, a produzir informação primária através de estudos de opinião, a comunicar as conclusões a terceiros e, com base nelas, apresentar propostas de ação subsequente.

Cofinanciado por:



UNIÃO EUROPEIA  
 Fundo Social Europeu



**CLUBES E FELLOWS MENTES EMPREENDEDORAS**



<b>Entidade implementadora</b>	Acessível Êxito - Associação	
<b>Candidatura Região NORTE</b>		
<b>Investidores Sociais</b>	Afterburner, Lda	
<b>Valores</b>	<b>Investimento total</b>	<b>385.713,00 €</b>
	Financiamento público (70%)	269.999,10 €
	Investimento social (30%)	115.713,90 €
<b>Candidatura Região ALENTEJO</b>		
<b>Investidores sociais</b>	Afterburner, Lda	
<b>Valores</b>	<b>Investimento total</b>	<b>380.793,00 €</b>
	Financiamento público (70%)	266.555,10 €
	Investimento social (30%)	114.237,90 €
<b>Candidatura Região ALGARVE</b>		
<b>Investidores sociais</b>	Afterburner, Lda; Bricodis - Distribuição de Bricolage, S.A.; BCM Bricolage, S.A. - Leroy Merlin Portugal	
<b>Valores</b>	<b>Investimento total</b>	<b>100.000,00 €</b>
	Financiamento público (70%)	70.000,00 €
	Investimento social (30%)	30.000,00 €

Cofinanciado por:

Portugal tem uma das mais baixas taxas da União Europeia em termos de participação cívica e de ajuda ao outro (excluindo família). Para reduzir essa taxa, foi criado o programa Mentores Empreendedoras para o desenvolvimento de jovens líderes com impacto na comunidade.

Os Clubes Mentores Empreendedoras vão promover, junto de jovens do ensino secundário, a atitude “Eu quero! Eu posso! Eu faço!”, com recurso a um processo de experiências de autossuperação, desenvolvimento de *soft skills* e educação para a cidadania de impacto através da implementação de projetos com impacto na comunidade. Numa fase posterior, são desenvolvidas as competências de liderança, de gestão e de impacto social em alunos do ensino superior e jovens executivos enquanto Mentores dos Clubes.

**ASAS DO TEMPO**



<b>Entidade implementadora</b>	Associação Tempos Brilhantes	
<b>Candidatura Região CENTRO</b>		
<b>Localização das intervenções</b>	Penela e Porto de Mós	
<b>Investidores sociais</b>	Municípios de Penela e Porto de Mós	
<b>Valores</b>	<b>Investimento Total</b>	<b>165.564,82 €</b>
	Financiamento Público (70%)	115.895,37 €
	Investimento Social (30%)	49.669,45 €
<b>Candidatura Região ALENTEJO</b>		
<b>Localização das intervenções</b>	Rio Maior e Chamusca	
<b>Investidores sociais</b>	Municípios de Rio Maior e Chamusca	
<b>Valores</b>	<b>Investimento Total</b>	<b>175.373,17 €</b>
	Financiamento Público (70%)	122.761,22 €
	Investimento Social (30%)	52.611,95 €

Projeto de inclusão social da população senior, através da criação de um roteiro que permite a sua valorização na comunidade e um envelhecimento ativo. O roteiro é co-construído com os seniores e os membros da comunidade com base em três áreas de intervenção: atividade física; felicidade pela arte e tecnologias da informação e comunicação e promoverá o envolvimento em causas sociais (voluntariado) e em atividades realizadas em comunidade (intergeracionais).

**FÁBRICA DO EMPREENDEDOR**



<b>Entidade implementadora</b>	SEACoop - Social Entrepreneurs Agency, CRL	
<b>Candidatura Região Norte</b>		
<b>Localização das intervenções</b>	Alfândega da Fé e Valença	
<b>Investidores sociais</b>	Municípios de Alfândega da Fé e Valença	
<b>Valores</b>	<b>Investimento Total</b>	<b>297.151,58 €</b>
	Financiamento Público (70%)	208.006,11 €
	Investimento Social (30%)	89.145,47 €
<b>Candidatura Região ALENTEJO</b>		
<b>Localização das intervenções</b>	Elvas e Chamusca	
<b>Investidores sociais</b>	Municípios de Elvas e Chamusca	
<b>Valores</b>	<b>Investimento Total</b>	<b>379.519,84 €</b>
	Financiamento Público (70%)	265.663,89 €
	Investimento Social (30%)	113.855,95 €

A Fábrica do Empreendedor tem como missão promover o desenvolvimento local a partir da empregabilidade e do empreendedorismo, potenciando os recursos do território (tecido social, empresarial e organizacional), para que se estabeleça um *matching* de oportunidades, tanto do lado de quem procura uma solução de empregabilidade (formação/capacitação, emprego por conta de outrem ou por conta própria) como do lado de quem necessita dos recursos.

**INSPIRA O TEU PROFESSOR**



<b>Entidade implementadora</b>	Acessível Êxito - Associação	
<b>Candidatura Região NORTE</b>		
<b>Localização das intervenções</b>	Região Norte	
<b>Investidores sociais</b>	Fundação Galp; Fundação EDP; SIC Esperança - Associação de Solidariedade; Vasco Nuno Jesus, Unipessoal LDA	
<b>Valores</b>	<b>Investimento Total</b>	<b>107.109,00 €</b>
	Financiamento Público (70%)	74.976,30 €
	Investimento Social (30%)	32.132,70 €
<b>Candidatura Região CENTRO</b>		
<b>Localização das intervenções</b>	Região Centro	
<b>Investidores sociais</b>	Fundação Galp Energia	
<b>Valores</b>	<b>Investimento Total</b>	<b>107.109,00 €</b>
	Financiamento Público (70%)	74.976,30 €
	Investimento Social (30%)	32.132,70 €

Inspira o Teu Professor tem como objetivo valorizar a missão social dos Professores. Os alunos reconhecem a importância que o professor tem no processo de aprendizagem e na sua vida e atuam como agentes da sua própria educação ao motivarem os seus professores, levando o tema até aos pais, comunidade escolar e local. Os professores sentem-se mais motivados e, com isso, a qualidade do ensino melhora, assim como o aproveitamento escolar dos alunos.



**MUDA NA ESCOLA**



<b>Entidade implementadora</b>	AICD - Associação Para Inserção Por Centros Digitais De Informação	
<b>Candidatura Região NORTE</b>		
<b>Localização das intervenções</b>	Região Norte	
<b>Investidores sociais</b>	A2D Consulting Lda	
<b>Valores</b>	<b>Investimento Total</b>	<b>145.045,14 €</b>
	Financiamento Público (70%)	101.531,60 €
	Investimento Social (30%)	43.513,54 €
<b>Candidatura Região CENTRO</b>		
<b>Localização das intervenções</b>	Região Centro	
<b>Investidores sociais</b>	A2D Consulting Lda	
<b>Valores</b>	<b>Investimento Total</b>	<b>145.045,14 €</b>
	Financiamento Público (70%)	101.531,60 €
	Investimento Social (30%)	43.513,54 €

Visa o combate à exclusão digital e a capacitação dos indivíduos para a utilização avançada das ferramentas digitais, por via de ações de capacitação facilitadas por alunos voluntários nas escolas da região Norte, tendo em vista a redução da população em Portugal que nunca utilizou a internet (de 26% em 2016 para 15% em 2020), e o aumento da população que faz uma utilização avançada da internet em Portugal (de 28% em 2016 para 50% em 2020).

**PROGRAMA ABEM: REDE SOLIDÁRIA DO MEDICAMENTO**



<b>Entidade implementadora</b>	Associação Dignidade	
<b>Investidores sociais</b>	Alliance Healthcare, S.A; APIFARMA - Associação Portuguesa da Indústria Farmacêutica; Cáritas Portuguesa; Associação nacional das Farmácias; Fundação AGEAS; MONAF – Montepio Nacional da Farmácia; MONTEPIO GERAL – Associação Mutualista	
<b>Candidatura Região NORTE</b>		
<b>Valores</b>	<b>Investimento Total</b>	<b>341.449,39 €</b>
	Financiamento Público (70%)	239.014,57 €
	Investimento Social (30%)	102.434,82 €
<b>Candidatura Região CENTRO</b>		
<b>Valores</b>	<b>Investimento Total</b>	<b>309.282,51 €</b>
	Financiamento Público (70%)	216.497,76 €
	Investimento Social (30%)	92.784,75 €
<b>Candidatura Região ALENTEJO</b>		
<b>Valores</b>	<b>Investimento Total</b>	<b>112.386,43 €</b>
	Financiamento Público (70%)	78.670,50 €
	Investimento Social (30%)	33.715,93 €

Cofinanciado por:

Candidatura Região ALGARVE		
Valores	Investimento Total	88.975,12 €
	Financiamento Público (70%)	62.282,58 €
	Investimento Social (30%)	26.692,54 €

O Programa abem tem como objetivo resolver o problema social da falta de acesso ao medicamento por parte de pessoas que não têm recursos para os pagar, através de uma rede de sinalização e donativos que revertem inteiramente para a aquisição de medicamentos para estas pessoas.

**SMARTFARMER**



<b>Entidade implementadora</b>	OIKOS-Cooperação e Desenvolvimento; ADES – Associação Empresarial do Sabugal; Associação de agricultores para a produção integrada de frutos da montanha	
<b>Investidores sociais</b>	Fundação Calouste Gulbenkian	
<b>Candidatura Região CENTRO</b>		
<b>LOCALIZAÇÃO</b>	Almeida; Belmonte; Castelo Branco; Celorico da Beira; Covilhã; Figueira de Castelo Rodrigo; Fornos de Algodres; Fundão; Gouveia; Guarda; Idanha-a-Nova; Manteigas; Mêda; Oleiros; Penamacor; Pinhel; Proença-a-Nova; Sabugal; Seia; Sertã; Trancoso; Vila de Rei; Vila Nova de Foz Côa; Vila Velha de Ródão	
<b>Valores</b>	<b>Investimento Total</b>	<b>88.893,33 €</b>
	Financiamento Público (70%)	62.225,33 €
	Investimento Social (30%)	26.668,00 €
<b>Candidatura Região ALENTEJO</b>		
<b>LOCALIZAÇÃO</b>	Almeirim; Alpiarça; Azambuja; Benavente; Cartaxo; Chamusca; Coruche; Golegã; Rio Maior; Salvaterra de Magos; Santarém	
<b>Valores</b>	<b>Investimento Total</b>	<b>77.016,67 €</b>
	Financiamento Público (70%)	53.911,67€
	Investimento Social (30%)	23.105,00 €

O SmartFarmer é um portal de compra e venda de hortofrutícolas que, por georreferenciação, coloca diretamente em contacto os produtores e os consumidores, permitindo transações sem intermediários, revertendo a margem dos distribuidores para o produtor. Tem um sistema de agregação automática de pequenas ofertas de modo a dar resposta a uma procura de elevada quantidade.

Cofinanciado por:



**CAPACITAÇÃO**  
para o Investimento Social



**PARCERIAS**  
para o Impacto



**TÍTULOS**  
de Impacto Social

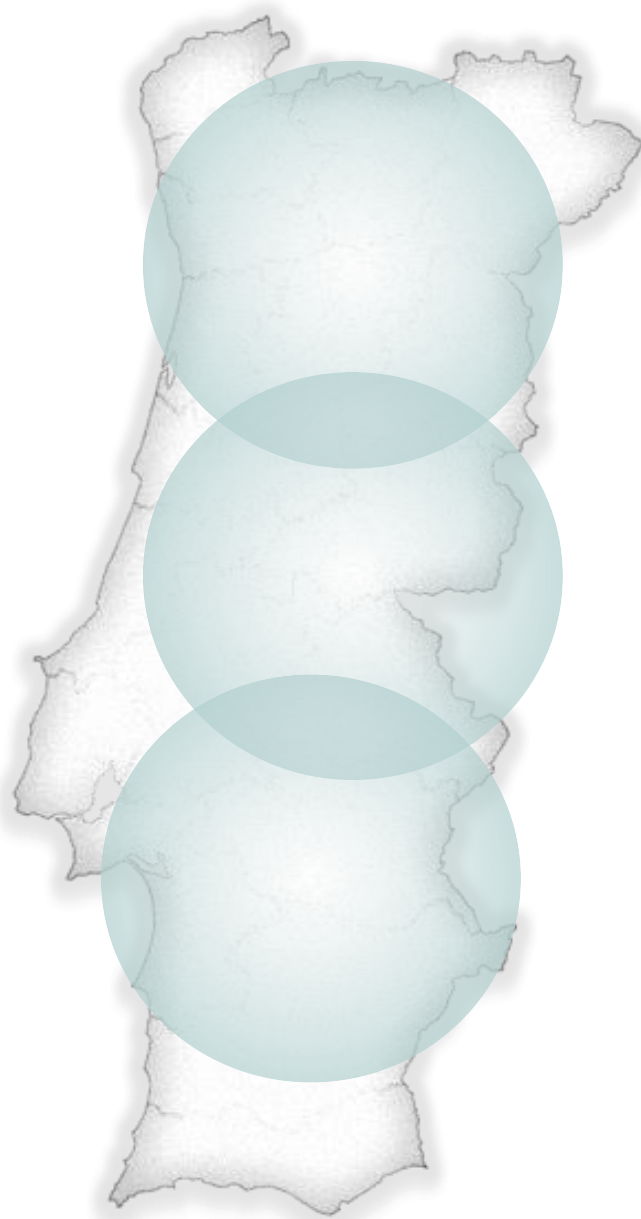

Cofinanciado por:



UNIÃO EUROPEIA  
Fundo Social Europeu



**APRENDER E ENSINAR MATEMÁTICA COM A KHAN ACADEMY**



**Área de Política Pública:** Educação

**Entidade Pública:** Direção Geral da Educação

**Localização:** NORTE e CENTRO

**Objetivo:** promover a melhoria da qualidade no ensino e na aprendizagem da matemática através da utilização de recursos educativos digitais da plataforma Khan Academy

Entidades implementadoras	Investidores Sociais	Região	Investimento	Indicador de Resultado e métrica	Meta a atingir
EDUCOM - ASSOCIAÇÃO PORTUGUESA DE TELEMÁTICA EDUCATIVA	Fundação Portugal Telecom	Norte	279.713 €	Melhoria do sucesso escolar na disciplina de matemática em 9% dos alunos do grupo de intervenção	N.º total de destinatários finais = 2 400 Meta = 108 alunos com melhora das notas finais
		Centro	248.356 €	Melhoria do sucesso escolar na disciplina de matemática em 9% dos alunos do grupo de intervenção	N.º total de destinatários finais = 2 000 Meta = 90 alunos com melhora das notas finais

**528.069 €**

Este projeto promove a melhoria da qualidade no ensino e na aprendizagem da matemática através da utilização de recursos educativos digitais da plataforma Khan Academy em escolas portuguesas. Estas ações envolvem professores e alunos do ensino básico e contribuem para o acesso universal a recursos e estratégias inovadores, incrementando a motivação e o trabalho autónomo dos alunos e estimulando a elevação dos índices de sucesso escolar.

Cofinanciado por:



UNIÃO EUROPEIA  
 Fundo Social Europeu

SISTEMA DE ALERTA PRECOCE DO INSUCESSO ESCOLAR NO ENSINO BÁSICO

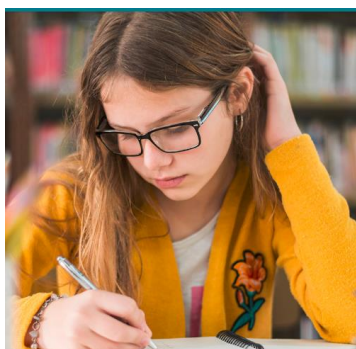

**Área de Política Pública:** Educação

**Entidade Pública:** Direção Geral da Educação

**Localização:** NORTE, CENTRO e ALENTEJO

**Objetivo:** permitir a redução da retenção de alunos através de uma ferramenta educativa de predição do abandono escolar precoce

Entidades implementadoras	Investidores Sociais	Região	Investimento	Indicador de Resultado e métrica	Meta a atingir
Associação Tempos Brilhantes	Educoach, SA	Norte	272.525 €	redução da retenção escolar em 2% no final do primeiro ano	Total de destinatários = 22200 Meta = 4440
	Fundação Portugal Telecom			redução da retenção escolar em 3% no final do segundo ano	Total de destinatários = 27000 Meta = 9900
	Educoach, SA	Centro	220.967 €	redução da retenção escolar em 2% no final do primeiro ano	Total de destinatários = 18000 Meta = 3600
	Fundação Portugal Telecom			redução da retenção escolar em 3% no final do segundo ano	Total de destinatários = 27000 Meta = 5400
	Educoach, SA	Alentejo	59.924 €	redução da retenção escolar em 2% no final do primeiro ano	Total de destinatários = 4800 Meta = 960
	Fundação Portugal Telecom			redução da retenção escolar em 3% no final do segundo ano	Total de destinatários = 27000 Meta = 1440
			<b>553.417 €</b>		

O SAPIE é uma ferramenta educativa inovadora de predição do abandono escolar precoce. Emite alertas ao “primeiro sinal” de risco em indicadores de insucesso escolar, comportamento, assiduidade e saúde psicológica e monitoriza a sua evolução ao longo do tempo, contribuindo para validar empiricamente as intervenções realizadas, ao mesmo tempo que aprofunda o conhecimento relativo aos fatores causais e processos que lhes subjazem.

Cofinanciado por:

**PROGRAMA INTEGRADO DE PROMOÇÃO DA LITERACIA**



**Área de Política Pública:** Educação

**Entidade Pública:** Direção Geral da Educação

**Localização:** NORTE

**Objetivo:** proporcionar o acesso, de crianças em idade pré-escolar e no 1º Ciclo do Ensino Básico e das suas famílias, a programas de literacia familiar e de promoção da leitura

Entidades implementadoras	Investidores Sociais	Região	Investimento	Indicador de Resultado e métrica	Meta a atingir
A.P.E.I.- Associação de profissionais de educação de infância	Fundação Aga Khan Portugal	Norte	270.400 €	Aumento em 30% das competências de literacia dos destinatários finais	N.º total de destinatários finais = 444 Meta = 148
MAZE (antiga Associação Laboratório de Investimento Social)					

**270.400 €**

Este projeto procura proporcionar o acesso de crianças em idade pré-escolar e do 1º Ciclo do Ensino Básico e suas famílias, a programas de literacia familiar e de promoção da leitura. O sucesso do projeto será medido pela melhoria das competências de literacia que resultará do desenvolvimento de competências dos docentes em literacia da leitura e do incremento das práticas de literacia familiar.

**SPOT - Évora**



**Área de Política Pública:** Educação

**Entidade Pública:** Direção Geral da Educação

**Localização:** ALENTEJO

**Objetivo:** melhoria da classificação média nos exames nacionais obtida pelos jovens alvo superior relativamente a um grupo de controlo

Entidades implementadoras	Investidores Sociais	Região	Investimento	Indicador de Resultado e métrica	Meta a atingir
ONGD Epic Student - Associação	Deloitte Consultores, SA	Alentejo	50.000 €	Melhoria da classificação média nos exames nacionais obtida pelos jovens alvo superior relativamente a um grupo de controlo	N.º total de destinatários finais = 60  Meta = 100% (visto que o resultado é a melhoria média de 5% de 100%)
	Banco Santander Totta, S.A.				
			<b>50.000 €</b>		

Através da implementação de um jogo de promoção do sucesso escolar que envolve jovens e respetivas famílias, o projeto SPOT Évora tem como objeto a melhoria académica de alunos do 9º ano do distrito de Évora, em risco de retenção escolar. A intervenção organiza-se num programa formativo com atividades de Responsabilidade Escolar, Recuperação de Português e Matemática, Mentorias Motivacionais Individualizadas e Acompanhamento Parental.



**PROJETOS APROVADOS  
NORTE**



**CUIDAR DE QUEM CUIDA**

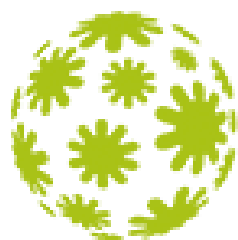

**cuidar  
 de quem cuida**

**Área de Política Pública:** Saúde

**Entidade Pública:** ADMINISTRAÇÃO CENTRAL DO SISTEMA DE SAÚDE I.P.

**Localização:** Amarante; Braga; Matosinhos; Guimarães; Vila Nova de Famalicão

**Objetivo:** Melhoria média de 5% no score global de qualidade de vida dos 60 cuidadores informais

Entidades implementadoras	Investidores Sociais	Região	Investimento	Indicador de Resultado e métrica	Meta a atingir
CENTRO DE ASSISTÊNCIA SOCIAL A TERCEIRA IDADE E INFANCIA DE SANGUEDO	FUNDAÇÃO CALOUSTE GULBENKIAN;	NORTE	239.660 €	Melhoria média de 5% no score global de qualidade de vida dos 60 cuidadores informais	N.º total de destinatários finais = 60
MAZE IMPACT, S.A.	JOSÉ DE MELLO SAÚDE, S.A.				Meta = 100% (visto que o resultado é a melhoria média de 5% de 100% dos destinatários)

**239.660 €**

Projeto inovador e de sucesso ao nível da intervenção junto de cuidadores informais de pessoas com demência. Trata-se de uma intervenção ao nível dos cuidadores informais de pessoas com demência (elemento da rede social da pessoa: familiar, amigo, vizinho) e das organizações não governamentais (pessoas coletivas de direito privado, de base voluntária e sem fins lucrativos).

# AQUI PARA NÓS.

---

**Pensar diferente. Fazer mais. Viver melhor.**

Rua Bernardim Ribeiro, n.º 80

3000-069 Coimbra | PORTUGAL

Tel. (+351) 239 863 577

Email [geral@inovacaosocial.portugal2020.pt](mailto:geral@inovacaosocial.portugal2020.pt)

Website [www.inovacaosocial.portugal2020.pt](http://www.inovacaosocial.portugal2020.pt)

Facebook [www.facebook.com/Portugal.InovacaoSocial](http://www.facebook.com/Portugal.InovacaoSocial)

Cofinanciado por:

